臺灣日日新報 夕刊
八月十一日
夕刊第二部(一頁)
編輯兼發行人 佐々木
發行所 臺灣日日新報社
基隆支局 臺中支局 臺南支局 高雄支局 花蓮港支局 大阪支局 東京支局

日本一の 星ソース

# 日英會談打開策

# 日、英大々協議

## 加藤公使英大使と二度會見

【東京十一日發同盟】クレーギー英國大使は停頓中の日英會談打開に就いて十一日午前八時半加藤公使に會見方を申入れて來たので加藤公使は同九時外務次官邸においてクレーギー大使と會見を行つた、加藤・同大使は前日加藤公使より會談再開に關する帝國政府の意向を述べ故意に事態を遷延せしめてゐるのではない旨を陳弁し局面打開に關して注目すべき提言を試みた模様で加藤公使は同四十五分一先づ會見を終り一旦外務省に引揚げて有田外相、堀田大使、澤田次官並に栗原東亞局長とクレーギー大使よりの提言を中心として重要協議を行つた、次で加藤公使は十時四十分英國大使館に至つて再度クレーギー大使と會見、會談十五分にして外務省に戻り直ちに首腦部會議を開いて局面打開に關する我方の態度決定のため重要協議を行つた、一方英國大使館にあつてもクレーギー大使を中心としてハーバート領事、ゴアブース商務參事官、ピゴット少將等參集協議をなす所あつた

## 堂々所期の目的を達成

### 喜びを語る大本大佐

【汕頭十日發同盟】今回の事件の外交交渉の立役者たる大本大佐、高井領事は十日夜滿面に喜色を湛へて交々語る

英國側の態度は全く沙汰の限りだ、こんな態度を通じる位ならば始めから素直に出て來ないのか英國側の要求を仰々しく並べ立ててこちらから突き込まれた後で周章狼狽して撤回を申入れる等全く沙汰の限りだ、我方が終始一貫毅然たる態度で進み所期の目的を貫徹し得たことは欣びに堪へぬ、排英問題は英國側が賠償金として被害者の治療費と見舞金を出すことを承認したことに依つて解決した、今後も嚴重に警戒する

特に今回の交渉に際し病床に苦しみつつも飽くまで毅然たる態度を以て終始交渉に出て我方に英國側を屈服せしめた高井領事の旺盛なる氣概は感服に値するものである

# 角石の英領事館封鎖を解除さる

## ダンカン號乘組員は歸艦

【汕頭十日發同盟】十日後我當局首腦部會議の結果同島占據と共に英側は我方に對し角石の英國領事館封鎖解除と領事館内に在る二十餘名の英艦ダンカン號乘組水兵の撤去方を要請し來つたが我方はこれを認めて英水兵は十日夕刻六時全部撤去せしめ領事館の封鎖は明十一日より解除することとなつた、右英領事館封鎖は九日午後我現地首腦部會議の結果同七時を期して英領事館と外部との交通を遮斷し唯英領事と通譯に限り且つその出入に今回の事件に關する限り同領事館の出入を認められたものでこれは固より治安維持と完全なる警備の必要上執られた公正妥當なる措置で本事件解決以來地元支那民衆の激昂せる情勢より推しても正當なる警備的理由に依るものなることは自明の理であり英領事館内の英水兵外出禁止も同様右の建前に基くものであつて交通遮斷は解除されても今後同島の警備は更に一層嚴重にする方針である、因に本事件の加害者を乘せた英驅逐艦テネドース號は九日午後六時汕頭を出港した

# 熾烈な山嶽戰

## 大行山脈の隨所に展開

【太原十日發同盟】七月初旬より月末にかけて行はれた我軍作戰において我軍の包圍網を潜り沁源西北十六粁の柏子溝附近に沁源東方十六粁の虎亭鎭附近一帶の嶮峻に據る敵第十八集團軍麾下部隊の第四十一師及び武士敏の第十六師は合計七千を數へ我軍はすべく我が村上、鈴木、林、黒輪、木村、三原、佐藤、照井の各部隊は七、八、九日に亙り北方、東北方、南方、西方より相呼應して猛敵の火線を切り各部隊とも險峻な大行山脈の嶮峻を物ともせず隨所に壯烈な山岳戰を展開し敵を包圍殲滅しつつある、地方綜合戰果は左の如し

一、江南 交戰敵總兵力一萬二千、交戰回數七十一、敵遺棄死體一千二百六十七、捕虜六十六、鹵獲品小銃二百六十四、同彈藥五萬五千・重機關銃五、チェッコ機銃十四

二、江北 交戰敵總兵力四萬三千、交戰回數二百二十八、敵遺棄死體一千八百二十七、捕虜四十七、鹵獲品小銃二百三十三、同彈藥十一萬五百十五、迫撃砲六、チェッコ機銃四

## 敵の夏季抗戰は掛聲のみだつた

### 武漢地方七月中の戰果

【漢口十日發同盟】今次の敵の夏季攻勢で武漢地區に於ける敵の抗戰兵力は約五万四千にして四月攻勢の際の三分の一にも充たず又六月中の抗戰兵力三萬五千に比するも僅かに二萬の増加を示してゐるのみである、武漢周邊地區に數十萬の大軍を擁してゐる敵軍がその呼號する夏季抗戰に當り延べ數一千二百數十粁の廣汎なる戰線に僅か數万の兵力しか出撃せしめ得なかつたことは最近に於ける敵軍戰力の加速度的低下並に戰局の前途不安から各軍將領が蔣介石の命令に服從せず、手持兵力の消耗を避けてゐる……

## 藤江惠輔中將 葉山御用邸に伺候

【葉山十一日發同盟】中支派遣軍藤江惠輔中將は十日午前十一時葉山御用邸に伺候、天皇陛下に拜謁仰付けられ戰況を奏上、正午御前を退下した

# 主なる重要法案

## 商工省來議會に提出

【東京十日發同盟】商工省では明年度豫算に約一億一千万円の新規要求を計上、鋭意目下商工政策の重點たる生産力擴充計畫の遂行を目標とする生産力擴充に最大の重點を置き諸々積極的施策を實行せんとしてゐるが、右に伴ふ法律案も相當多數に上り來議會に提出を豫想される重要法案の主なるものは左の如くで、國家内外の經濟情勢を反映しその戰時色は……

一、重要機械製造事業法 現在目下重要機械製造事業法並に工作機械に對する製造事業法かあるのみだがこの外の重要工業例へば繊維機械、鉱山機械の如き製造事業法を新に制定する予定

一、石炭事業法 生産力擴充計畫の基本資源たる石炭の生産配給に關し一元的統制を實施するため本法を制定する

一、合成化學工業法(假稱)

一、保險業法(輸出保險、再保險の國營に關する法律)

一、小賣商店新制に關する法律 同法實施後は小賣商は全部免許制とする

一、中央卸賣市場法の改正

一、小賣市場法の制定

一、商工會議所法の改正

## 宍戸陸戰隊司令官が記念講演を行ふ

【上海十一日發同盟】宍戸上海陸戰隊司令官は來る十三日午後六時半(上海時刻)から大上海放送局において「上海戰一周年を迎へて」と題して記念講演を行ふ

## 英駐日大使に訓電を發す

【ロンドン九日發同盟】北支臨時政府下の河南省公署が去る四日英國系銀行に對し讓歩要求をなしたに關し英國政府は九日クレーギー駐日大使に訓電を發し日本政府に協議するやう指令した

## 白鳥大使伊外相と重要會談

【ローマ十日發同盟】白鳥駐伊大使は九日午後七時よりキジ宮にチアノ外相を訪問、現下の國際情勢に就き長時間に亙つて重要會談を遂げた

# 險惡の度加はる

## ダンチツヒの現段階

【ベルリン十日發同盟】ダンチツヒを繞る獨波の角逐は愈々險惡の度を加へつつあるがドイツ政界有力筋ではドイツの現段階におけるダンチツヒ政策について次のやうに情勢判斷を下してゐる

一、ダンチツヒの要塞その他の防備は着々進捗して居りドイツ軍をダンチツヒに招待する態勢も出來上つた今日ダンチツヒの内面的ナチ化工作は百パーセント完成したと言へる殘るは外交的經濟的束縛のみである

一、この最後の障害除去は至極簡單であるがポーランドの自滅的な狂態もあり或は英國の面目問題もあり或は紛糾の虞れもなくはないからドイツとしては慎重的方法を採用し直前の紛糾を避く

一、これと並行して友邦イタリー、ハンガリー等と固く歩調を揃へる、現在ドイツの態度はここまで來てゐる、かくて多角的壓力を整へつつ最後的性質解決方式を提示する

以上は各國の動向を見る為で勿論外交交渉の餘地を殘すものであるが鞏固なる妥協は最早絶對不可能とされてゐる

## 獨伊外相近く會見

【ベルリン十日發同盟】リッベントロップ外相は二、三日中にチアノ伊外相と南獨ザルツブルグで會見する旨十日政府より正式發表された、兩外相は現下の歐洲情勢に就き意見を交換し、特にダンチツヒ問題の具體的解決方策を檢討するものと見られる

## チアノ外相ドイツに向ふ

【ローマ十日發同盟】チアノ外相はリッベントロップ獨外相と會談のため十日午後七時十分ローマ出發ザルツブルグに向つた

## チアノ伊外相ザルツブルグに到着

ザルツブルグに向つた

【ベルリン十日發同盟】チアノ外相は十一日午前零時二十分ザルツブルグに到着、リッベントロップ外相に迎へられ、ザルツブルグ東方十九粁の避暑地フッシュルに赴き、同地で會談を行ふ豫定である、會談は一切發表されないが、チアノ、リッベントロップ兩外相は十三日までフッシュルに滯在して會談を續行する筈である、尚アットリコ駐獨イタリー大使もフッシュルの會談に出席のため十日午後九時ベルリンを出發した

## 富井公使近く大陸に向ふ

【東京十一日發同盟】富井カナダ駐劄公使は滿洲國及び北中支視察のため來る二十四日東京を出發九月末歸京の豫定

# ダンチツヒの獨逸歸屬を欲す

## フオルスター氏の演説

【ダンチツヒ十日發同盟】ダンチツヒのナチス黨指揮者フオルスター氏はランゲンマルクト廣場に於けるナチス黨支部大會に臨み制服のナチス黨員と數万の聽衆を前にダンチツヒの運命を左右すべき歷史的演説を行つた、フオルスター氏はこの演説中にダンチツヒは大ドイツに合併さるべしとの斷乎たる所信を披瀝すると共にヒトラー總統への絶對忠誠を誓ひ左の如く絶叫した

我々はダンチツヒが直ちにドイツに歸屬せんことを欲する、この重大時機に際し我々ダンチツヒ市民は如何なる事態に直面しやうとも一致團結して起つことを誓ふ以上の有效な手段があらうか、我々は全力を擧げてこの神聖なドイツ國土に對する攻撃を撃退し我々の指導者ヒトラー總統の命は必ず遂行せんことを茲に宣誓する、余は我々が抗議的示威のためではなくダンチツヒの大ドイツ歸屬を成就せんがため再び茲に諸君と相見える日が近からんことを祈るものである

## ダ市の全市民

### 擴聲器を通じて傾聽

【ダンチツヒ十日發同盟】ダンチツヒのドイツ領民を率ゐるフオルスター氏の獅子吼は會場より直ちに中繼放送されダンチツヒ自由市各地に特設された擴聲器を通じて全自由市民の傾聽する所となつた、尚ランゲンマルクト廣場では雜沓する市民を收容し切れぬので特に市外に會場を設けランゲンマルクト廣場の大會と並行的に會合を行ひ大ラウド・スピーカーを通じてフオルスター氏の演説放送を中繼したが、兩會場とも溢るる聽衆は「吾人はドイツへの歸屬を欲す、ヒトラー總統への忠誠を誓ふ」と聲を揃へてフオルスター氏の演説に同感の意を表し氣勢を擧げた

# 英外相歸還

## 外務首腦部と協議

【ロンドン十日發同盟】ハリファックス外相は九日ヨークシャの休暇先より歸還し、外務省首腦部と日英會談の現段階に關し協議を行つたが、クレーギー大使に對する最終的訓令は未だ發送されぬ模様である外務當局では何時最終的訓令を發送するか及び最終訓令の内容並に通貨問題に對して如何なる態度を持するか否かの兩點に關しては言明を拒絶してゐる

# 支那爲替、公債等

## 倫敦市場で慘落

【ロンドン十日發同盟】汪精衛氏のラヂオ演説は十日のタイムス紙に掲載され南支最高指揮官安藤中將との會見等からロンドン財界の注目を惹いたがその後更に支那爲替相場は九日の大引より二片八分ノ三片方面落して三片八分の三と慘めな新安値に暴落した、法幣に對するイギリス政府の態度は依然明確でないが去る四日ハリファックス外相が下院で政府は財政上尚々の重大問題に逢着してゐるので法幣支持のみに着眼する訳には行かぬと言明したことは政府の法幣に對する消極的態度を表明したものとして財界の法幣前途に對する觀測は一層悲觀的となつたそのため支那爲替は前週末以來低落歩調を早め八日には四片台を割り九日も汪精衛氏の演説で更に拍車を掛けられた訳である、支那公債も諸株價調の中に一層暴落し五分利復興債は二十八磅と九日より一磅安を示した

### 紐育の法幣相場 又復新安値示現

【ニューヨーク十日發同盟】十日の法幣相場は七弗五十仙と又復前日より三十仙方暴落して新安値を示現底なしの觀を懷かせてゐる

# 受令者の施設負擔

## 政府より損失補償

【東京十一日發同盟】國家總動員法の發動に伴ひ受令者の施設負擔に對して政府より損失補償を行ふ必要あるので大藏省では補償の種類、範圍、限度等に就き詳細な規定を定め近く企畫院と折衝して正式具體案を作成し總動員審議會に附議決定する、これが財源は主として第二豫備金に求め必要に應じて追加豫算に計上する方針である

## 王實業部長辭任

【南京十日發同盟】維新政府は十日の議政會議で懇ねて辭職を申出中の王子惠實業部長を解任し、その後任に外交部長陳籙氏を、外交部長後任には内政部長陳群氏を夫々任命した

## 本社來訪の人々

新任挨拶のため十一日次の諸氏が本社へ來訪された

福岡定男氏 大山彦兵氏

# 人事

川口洋氏(高雄米穀事務所長)

平野茂氏(嘉義米穀事務所長)

▲中村円一郎氏(貴族院議員) 同縣茶業者四名同行十一日來臺(吾妻)

▲松木光男氏(故松木幹一郎氏嗣子) 未亡人と共に十一日午前九時自動車にて鐵道ホテルを出發歸京

▲森田慶一氏(京都帝大教授) 十日南部より來北(鐵道ホテル)

▲一宮銀生氏(大日本製業、南日本鹽業各社長) 十一日來臺(鐵道ホテル)

▲坂本貞次郎氏(臺銀秘書課長) 十一日內地へ

▲荒井賢吉氏(臺銀東京支社勤務) 十一日高雄丸にて歸京

▲永井清次氏(日糖專務) 十一日既尾へ歸社

▲岡澤辰之助氏(大阪商船臺北高雄支店長) 十一日蓬萊丸にて歸還、氏は今回參事より參事に昇進

## 無絃琴

經濟問題は老獪英國は到頭其の本性を現はし、日英會談を遷延又遷延、徒らに時日を費すばかり、我が現地軍代表武藤少將は愈々現地に引揚げる事となつた▲會談決裂の場合我方としては聖戰目的達成の為め斷乎自主的行動あるのみで原則問題に就いては既に英國も承認してゐるのであるから英國としても經濟問題にしても通貨問題にしても英國としては最早や身勝手な事は言へないのである。好むと好まざるとに拘らず新事態を認めざるを得ない段階に到達したのである。之即ち興亞の大勢の必然性である▲興亞の巨歩は英國の支那搾取を清算せざれば已まないのである。百年目の年貢を納める時が來たのである▲スローアンドステッディで英國が支那侵略の根をガッシリと大手を振つてしたのは實に一八四二年の南京條約の締結であると觀て可い、南京條約こそ英國の支那侵略の公然たる第一歩であり百年間の英國の支那政策、對支行動を見て一層痛切に看取される▲南京條約に依て支那は殆ど城下の誓にも等しい英國の提案に屈し、阿片戰爭の結末をつけたのであるが、英國は恰も支那を奴隸化する此の條約を以て總ての面を被ぶせ、人類の敵阿片の公然たる支那侵入の足場を造つたのみならず全面的經濟的搾取の牢固たる足場をつくつたのである▲支那を害ひ、延く東亞戰亂の因子を撒きつけた英國の罪業の數々はもの凄いものがある因果は巡る、茲に惡草の根は刈り取らるる時が來たのである、否除かれねばならないのである。

## 人の時 (66)

### 成田努(臺灣拓殖會社)理事長

松村眞一郎の理事長に成田努の副理事長は最近に於ける最もよいコンビである、その性格をみても松村は几帳面で謹嚴的で、松村の神經質なのに比し彼は豪腹、神經の太い男だ、そして一方が論理家とすれば彼はこれを強力に遂行する機關車だ、では彼が米穀の專門家かと云ふと必ずしもさうではない、彼は中學を卒業後直ちに出て支那に渡り、大正三年上海の同文書院を卒業、爾來支那を根據にして支那貿易を營んだりしてゐた、一方また中日實業會社取締役、東洋パルプ專務等をも兼ねて實業界に關係が深い、彼は國本社に關係して平沼首相と親交あり、よく平沼の相手をつとめてゐる、櫻内藏相とも知り合ひの間柄だし彼の南京米に關する研究は相當なものだと云はれてゐる、彼の副理事長就任は平沼首相の推輓があつたためだと傳へられてゐるが、當年とつて四十八歳の男盛りだ、これから本格的に實業界にデビューしようと云ふ時に新設米穀會社の副理事長になつた事は非常に意義深い事で、戰時體制下の米穀配給統制を如何に處置するか、彼の今後の實業界への試金石だ、彼ならうまくやる事が出來るだらうとの平沼氏の狙ひは恐らく外れまい、彼の生來の豪腹と清濁併せ呑む氣概とは會ふ人に何か大きさを感じさせる【寫眞は成田努氏】

## 情熱の飛沫 (84)

高見順作 田代光畫

### 夜の空氣(一)

——會が終つて、玄關から出るときは一緒だつたが、久美子が玄關口で、知つた顔に次々と會つて挨拶をしてゐるうちに、安藝子と志立は、溢れ出てくる人波のなかにまぎれて見えなくなつた。

久美子と琛子と佐治の三人だけに成つた。

「旅のお話、安藝子さんが冨樫部へ通さないとは……と言つてましたわ」

銀座へ向ふ道で、久美子が言つた。

「さうですか。冨樫部を通さないといけないのですか、でも冨樫部に話をすると、まとまる話もまとまらないことがあるんで……。あなたと一緒に話をきめてから、冨樫部へ言はうと思つてます」

そんなやうな話が、久美子と佐治の間だけで交はされた。琛子は何か、舗道に小さくコッコッと響る自分の靴音にじッと耳をやつてゐるやうな横顔を見せて、默つてゐる。

四丁目へ來て、赤の信號に足をとめて、佐治が、二人のどちらへともなく

「どこかで冷たいものでも——どこがいいですかね」

「どこがいいかしら」

と、久美子が琛子に顔を向けた。

「さあ……」

「では」

と、佐治は、ドイツ人の經營してゐる、とある店へ案内した。奥の窓際に、空いたテーブルがあつた。

——見てきた舞踊の批評が出た。若い女流舞踊家が主宰者なので觀客は女性ばかりで、なかに、その女流舞踊家の先生格に當る男の踊手が、一人賛演として出てゐた。それがどうも下手だ、感心しないといふ批評が、舞踊の廊下で出てゐた。

「どうなんでせう。あたし、なんだか感心したんですけど……」

久美子が首を傾げて言ふのに

「いや、僕も感心しました」

と、佐治が言つた。

それだけでは、追從口のやうにも取れる——。

「あたしは、どうも……」

と、琛子が言つた。きッと向けてきた佐治の眼を避けるやうに、久美子の方に顔をやつて

「あたしは、やつぱりK—さんより落ちると思つたけど」

佐治の言葉を、追從と取つたやうな声とも聞かれる。K—といふのは、主宰者の女流舞踊家のことである。

「いや、違ふ」

と、佐治がきびしく遮つた。

「K—さんより、ずつと立派だ。K—さんはまだまだ駄目ですよ」

佐治がビンビン言ふのに鼻白んだ風で

「さうですかしら」

負けん氣が、琛子の眼に輝いてゐた。

佐治は、自信にみちた声で

「A—君は、仲々立派なもんでしたよ」

と、つづけるのだつた。A—といふのは男の踊手のことである。

「——踊りには、女性の踊りと男性の踊りがある。當り前のことを言ふやうですが——A—君は、男性の踊りとして立派なもんです。ところが、さつき廊下で、いろいろ言ふ人があつたが、あれは、女性の踊りを見る眼で、男性の踊りを見るからなんで、A—君にくらべると、K—さんはまだまだ——」

久美子は、うつとりと聞き惚れてゐた。

さうした久美子への一種の意地もあつて、琛子は、佐治の言ふことを

(——成程)

と、聞きながら、何か反撥しないではゐられない氣持だつた。

「仲々專門家でいらつしやるのね」

皮肉を籠めて

「さつき、廊下では、專門の舞踊批評家が、それと反對のことを言つてましたけど、A—さんの方が見劣りがするつて」

「批評家の言ふことは當てにならない」

「批評家の方でも、——あなたの言ふことは當てにならないと言ふかもしれませんわね」

さう言つて、クリーム・ソーダのストローに口を當てた。

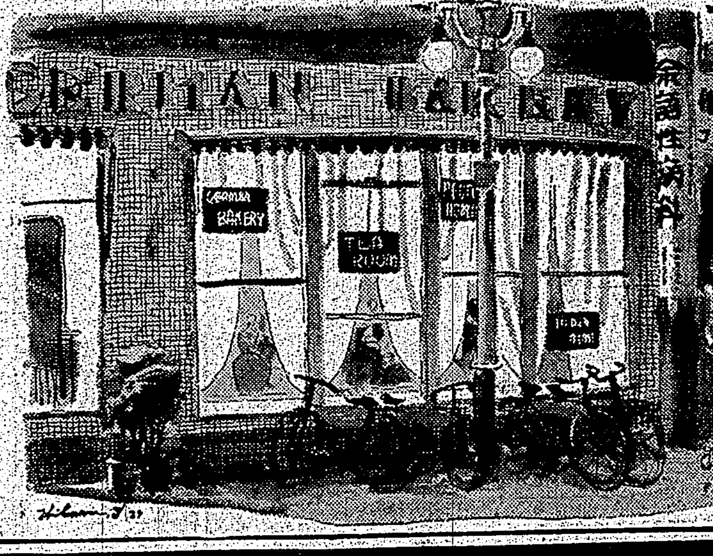


國産最高の丹頂チック

暑さに絶對流れぬ
携帶に最も便利!
婦人も使へる
手を汚さぬ
無駄が出ない
手輕く整髪感は滿點

經濟的な使ひ方
大體濡れタオルで頭髮を一・二回よくふきます(蒸しタオルなら尚よろしい)これは頭髮を清淨にし、多少のしめり氣を與へるためです。大次、丹頂チックをはえ際わ、分け目、其の他要所要所に輕く押へる様にしてつけて下さい。これでブラシと櫛でお手入れするのです。澤山つける必要はありません。どれだけ時間が掛かつたでせうか。鏡で見て下さい。整髮の上品さもみいでに……

結局お徳です!!

今更、説明するまでもありませんが、時局下の整髮は時間の掛からぬ事、經濟的な事、落ちついた上品な整髮感である事が最大の條件です。丹頂チックはこれらの三條件を完備した唯一の時局下向き夏の整髮料です。實にバリー製をしのぐ國產の優秀品です。高級品で相當期間使へて無駄の出ない經濟品ですから結局、この方が遙に徳です。毎日の整髮に丹頂チックを使用するしないは大した相違です

一流百貨店化粧品店にあり

# 法幣を密輸出し 外貨と盛んに交換
## 重慶の要人や富豪連まで狂奔

【香港十一日發同盟】最近底知れぬ暴落を示してゐる法幣相場維持のため重慶政府は法幣の外貨市場に持出されることを必死に防止してゐるに拘らず、重慶よりの噂話によれば法幣の前途を不安視し、暴化と共にこの数週来早くも法幣に見切を付けて重慶から秘かに法幣を携へて外地に出て之を外貨に換へるもの極めて多いこと判明し財政部當局を狼狽させてゐる、此法幣の密輸出はトラック、自動車その他あらゆる交通機関を利用して行はれてゐるが、殊に重慶から昆明経由佛印に至る旅客機或は高官要人等の自家用飛行機で搬出されるものが非常に多額に上り、就中これ等飛行機を利用し得る地位にある高官要人等は、自己の財産保全のため旅客を装うて三万、四万と大量の法幣を衣服の裏や旅行鞄に隠匿して密輸出し外貨に換へつゝあり、財政部長孔祥熙は八日取締り手段を講じ重慶から昆明に向ふ飛行機の乗客に對し檢査を嚴にするやう命令を發したと

# 重慶政府に踊らされて 悪質なデマ宣傳
## 外人通信員が日米離隔を策す

【東京十一日發本社特電】最近蔣介石は自己の政略的敗北の事實を極力カムフラージュすべく足掻き續けてゐるが、之に對し重慶政府の宣傳に乗ぜられた外國通信員も又極めて悪質なるデマ宣傳を行つてゐる、即ち過般我が占領地たる廣州で米人排斥運動が執拗に行はれてゐると報道せるものあり、依つて我が駐領事館に於いて出先當局に命じ詳細に現地調査を為したところ右報道は全く事實無根なることが判明した、斯くの如き逆宣傳の報道は嘗に開封赤化事件でも傳へられたが、之等は何れも一聯の策謀を引く重慶宣傳の息のかかつた外人記者の手になるものであつて悪宣傳によつて日米離隔を企んでゐるものである、我が方としては斯かる悪宣報に乗ぜられることなきやう出先當局に於いてもこの種悪意のデマ報道を為す者に嚴重警戒を加へるとともに内外に對し正確なる認識を與へるやう努めてゐる

# 敵前に飛び出して 單身・戦車を生捕る
## 臺北に居住してゐた西山上等兵

滿蒙國境ホロンバイルの沙漠に大草原に熱砂を蹴り草いきれを冒して我が地上部隊は國境線で不法にも侵犯し連日の執拗な攻勢を續ける外蒙ソ聯軍に對し壓倒的な猛攻を以てこれを殲滅し文字通り大打撃を與へソ聯軍が誇る近代科學の粋角を行く機械化部隊も壯烈極まりなき皇軍の鐵のラインの前には脆れ殲滅の跡であるがこの戦史に赫々たる國境線の一頁を飾るに相應しい武勇傳がホロンバイルの熱風と共に風靡してゐる、武勇傳の主は本島在住の西山榮光上等兵で山縣（武）部隊に屬し敵戦車をあつさり生捕り勇名を轟かした事である、同上等兵は熊本市八島町の出身、熊本商業を卒へラグビー選手で 明朗快活、豪膽そのものの青年で、昭和十一年から台北市本町鈴木組平屋台灣販賣會社に勤務、野球部の花形としてその腕前を認められてゐた、戦車捕獲の

傷の手紙は次の如き勇壯な手紙で綴られてゐる

私も〇度の出動に參加し、当初つてソ軍の第一線に突入して居ましたが武運拙なく惜しくもソ軍の砲弾の爲に傷つき一線より退き今〇〇の陸軍病院で治療してゐます、大した傷ではありませんが立つ事も出來ないのが殘念です、僕は大隊本部に大ケ所受けました、七月〇日より開始せられた我が總攻撃の有様は既に新聞紙上で御承知の事と思ひますから最後の戦闘だけを——〇日二十四時ハ河東岸の決死隊の一員、我が〇隊と共に

河畔に 向つて出發、前進中敵を夜襲、驅逐して、拂曉到着した〇〇地點、かつて東部隊が殲滅した古戦場、拂曉から〇キロもない所で夜が明け何時が浮び上つてきました 敵の甲裝戦車目標が近くにエンヂンの音高く旋回してゐるのを發見、時をうつさず我々は先頭の指揮官の指揮してゐるらしい戦車めがけて突撃、またたく間に七臺に止めを刺しました、殘りの戦車は思ひ掛けないこの出來事にあはてふためいて外蒙領内に逃込みましたので自分達は乾パンを噛りつつ、再び攻撃に出る敵に備へ壕を掘つて待つてゐるとの報告にも敵は重砲の助けを借りて我々の頭上に砲弾を浴びせて來ました、これに乗じ戦車數十臺に守られたソ軍の狙撃兵がおびただしく

前二十米の處に来り手榴弾を投げて 來ました、我が〇砲はこれに答へる様に吼へましたが殘念にも我が〇隊長は敵弾に倒れ壯烈な戦死を遂げられ私が〇隊長を命ぜられ、〇隊を指揮し戦車の横腹を衝いてゐたが、敵は少数とあなどり、何も執物に迫つて來ます、遂に目前これまでと〇砲手を後に殘し單身敵戦車前二十米に飛び出し一両の戦車を生捕りしました、然し一人飛び出したので敵の十字砲火を浴びて敵の戦車内砲の集中射撃の的となりましたが幸ひに命だけは助かりました、再び銃取る日の近からん事を待つてゐます

**西山勝氏の美挙** 臺北市大橋町第一區長西山勝氏は世界の号明に從り臺北市役所を通じ陸海軍両省に金五十円づつの寄附を申出た

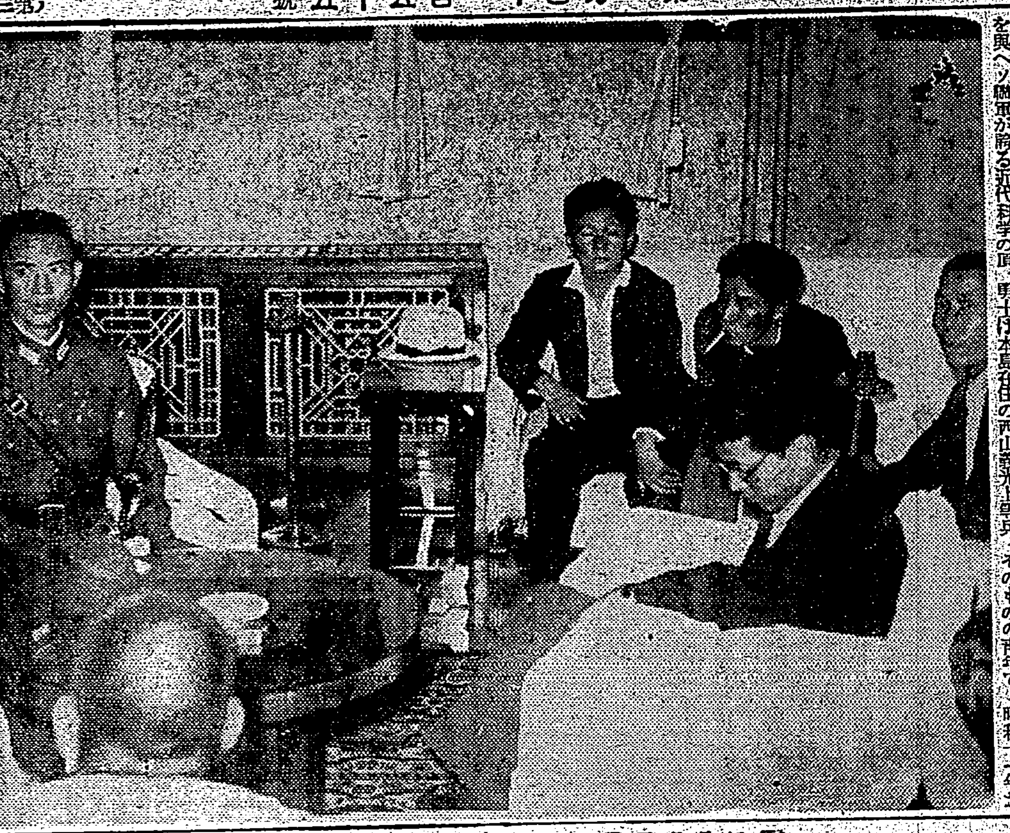
來朝する程萬軍少將
昨春二万の部下を率ゐて我が陸軍に投降した元廣東地區綏靖司令程萬軍少將は此の程日本及滿洲を訪問する事になつたが、八日午後六時新亞ホテルに於て記者團と會見の挨拶を言つた（寫眞は記者團と會見の程萬軍少將）

# 案外市民は物持ち
## 一戸當りの平均資産は三千五百餘圓
## 臺灣九都市資産調べ

一たい台灣全體の資産は幾ら位あるだらうかと云ふ事に付ては何等の調査資料が無い為に今迄は殆んど推算する事すら出來なかつたが今度その一斑を窺知し得る資料が思はぬ処から生れ問題の台灣の

**資産状況** も追つけほぼ正確な數字となつて現れようと云ふ一寸耳寄りな話がある、今年から今迄州税だつた戸税が市街庄に移譲されそれと同時に賦課方法も變り生産額の外に資産状況も加味して課税する事に改められた為に各戸の資産状況の調査が必要となり全島の各市街庄では管内居住の各戸について土地、家屋、商品、現金、株券、債券等有形無形の資産状況を一軒々々虱つぶしに調べ上げた、その際の集計は大變な仕事で一朝一夕に出來上らないが

**全島九市** の分だけはこの程地方からの報告に基き内務局で纏め上げたが夫によると全島九市の居住者の資産總額は五億九千八百二十四万五千百円で殘外の巨額に上つてゐる、尤もこの中には法人は含まれて居ないし役所の調査の事とて實際は一割位下廻つてゐると云つた細かい點迄は調べが行屆いてゐないから嚴密なものでは無いが大等を含めると市居住者の資産は

**十億圓を** 降るまいと專門家は推定してゐる 各市の資産額の内訳は（單位円）

| | |
|---|---|
| 臺北市 | 三三四、五三三、七二〇 |
| 基隆市 | 四八、六五四、七七〇 |
| 新竹市 | 四二、九五四、三四〇 |
| 臺中市 | 五四、五四四、七〇〇 |
| 彰化市 | 四〇、一四九、七〇〇 |
| 臺南市 | 六九、七一二、六五〇 |
| 嘉義市 | 四二、七〇五、〇〇〇 |
| 高雄市 | 四五、六六〇、一〇〇 |
| 屏東市 | 三二、八六八、三一〇 |

台北市民の資産は一億二千万円で全島の約四割を占め断然王座を占めてゐる、九市の一戸當りの平均資産は三千五百十二円で統計面には案外市民は物持ちと云ふ訳、尤もこの數字は

**無資産者** も含めての頭割りで戸税面で資産ありと認められた家の平均資産は七千六百五十五円で市民としてはこの位の資産が無いと一人前と云へぬ訳だ、これは全島の平均台北市だけではもつと景氣がよく市民の一軒の頭割り資産は四千三百五円税面で一人前の資産家として通る階級の一軒の平均は一万二千六百八円と云ふ一寸恐いみたいな數字が現れてゐる

# 從業者の移動報告令
## 厚生省で制定に着手

【東京十一日發同盟】厚生省では勞務動員計畫の遂行上全產業部門に於ける勞務の適正な配置を期するため勞務者供給源の根柢として各產業部門に於ける被傭勞務者の所屬狀況を全國各府縣で動員的に調査することとなり國家總動員法第二十一條を發動して右に基く從業者移動報告令（假稱）を制定することに決し目下準備を進めてゐる、右命令案の要旨は大要左の通り

總ゆる雇傭主に從業者の雇入と解雇の狀況を報告させ動態烈しい勞働市場の現況を正確に記録し人の交流、勞務員の調査に完璧を期するもの

これに依つて勞務關係の総動員法發動狀態は大體完成するものと見られる

命令案要綱

一、就業者を雇傭使用してゐる者に對し毎年四回（三ケ月に一度）一定の時期に就業者の雇入、解雇及び將來採用豫定の人員其他を報告せしめる

一、右報告は職員に就ては事務と技術の兩部門に分ち一般勞務者に就ては職工、家庭從務者、（女中其他）店員、工夫、鑛夫等に分ち夫々男女別に報告させる

一、年齢は制限しないが十四、五歳から卅四、五歳までの中堅的勞務者は特に人數を報告させる

然して厚生省としては本月中に準備完了し九月上旬には總動員審議會に附議したい意向である

# 第二乙種以上の青年
## 今度は仙洞で市外指導

既報の如く台北市では本年度徵兵檢査の結果第二乙種以上となつた市内在住青年に對し十二、三の兩日に亙り（一泊二日）基隆市仙洞檢疫所に於て第一回の市外指導を實施することになつたが參加者は午後一時までに間違ひなく台北驛に集合されたいと同指導の主なるものは海水浴であるから其の準備を忘れぬ樣希望してゐる

# 放痰者を取締る
## 違反したならば容赦なく摘發

北署衛生係では州衛生課の通牒に基き放痰の一齊取締りを實施し宣傳ビラ、ポスター、のぼり等に依つて警告の徹底に努めつつあるが本島人の相變らず因習で今尚路上又は汽車、バスの中その他所かまはず不用意に放痰するものを目撃けるので同署では防疫事務が總出動し外務巡査と連絡をとつて放痰者を容赦なく摘發することなり、十日までに十三件を摘發した

# 小松司令官が巡視

【馬公十日發】小松司令官高島要港部...

# 郡守、市尹會議
## 十七日臺北州廳で開催

台北州では來る十七日午前九時から州廳會議室に於て郡守、市尹打合會を開催する、尚同日開催豫定の市會議員、街庄協議會員總選擧事務打合會は郡守、市尹打合會と重り合つた為二十一日午前十時半より開催の事に變更した、郡守市尹會議における打合事項は次の通りである

△十五米穀年度供給米を更に增進せしむる方策に關する件
△甘藷增産に關する件
△米穀納入會社に關する件
△市會議員、街庄協議會員の改選に關する件
△台灣新聞報社に關する件
△海軍協會會員募集に關する件

# 基隆市郡の地方馬檢査

【基隆電話】基隆市郡下に於ける地方馬の檢査は十二日午前十一時...

# 専賣局職員が勤務奉仕

府専賣局では昨年秋台湾神社御造營敷地に奉仕の献徳をしたが、十二日午前九時までに同局工事事務所前に山岡局長以下全職員三百名が参集し、其の敷地の除草及び手入れの為め一日の勤労奉仕を行つた

# 圓山遊園地の夜間開場
十二日から

日増しの暑さにうだる市民に涼味を滿喫させるため台北市では十二日より今月末まで圓山遊園地の夜間開場を行ひ開場時間を午後十時まで延期して從來の社會事業助成會の諸設備の外に各種の娛樂を上映して大いに人氣を呼ぶことになつた

國語の第一部講習會 國語講習所教育の改善助成を圖る臺北州主催の國語講習所講師講習會第一部（女子部）は州下講習所の專任講師約七十名を第三高女に集め教育局長、學務課長、島田視學、奧教育課長、北地視學官其他講師となつて十二日より八日間に亙つて開催されることになつた

# 熱帶醫學研究所の 士林支所が竣工
## 今秋十一月に落成式

府熱帶醫學研究所の士林支所工事は同研究所長事務取扱の三田台大總長の補付を待つて、此の十日前後に盛大なる開所式を行ふ豫定のところ折から病院の支に於て來賓の往來も氣づかはれ、且つ現在島内と島外では非常に大量のワクチン製造の爲め全員夜業までして居る状態なので、來る十一月頃に延期された、同支所は士林の郊外山下約一甲の敷地に鐵筋五千坪、鉄筋二階洋風建築で去る四月竣工したもので約十万円を投じ建てられたものでこの世間の外に約四棟、小動物舎と牧舎並製造所合一棟その他があり、この牧舎には目下水牛と馬とが各四十頭宛、小動物舎には万を數へられる兎、モルモット、二十日鼠や猿等に飼はれて居るもヨロシ百步蛇や雨傘蛇がウジョウジョと居て、これら動物はワクチン製造用や、血清ワクチン製造用に供せられて居る、同支所の陣容を見ると支所長には技師細谷省吾氏で其の下に豊田研究員、長野技師、技手大名の外

**囑託** その他約五十名が毎日絶え間なく黙々として活動し、この四月以降コレラ・ワクチン約一百万人分、チフス同、脳脊髄膜炎同並に性病同様の新ワクチン等凡そ數十万人分其の他を製出しこれが主として對支出荷の衛生に如何に役立つて居るかは全く想像以上である、右のワクチンの外細谷所長の提唱に係る水牛利用の瓦斯壞疽の治療及防血清に就ては、其後水牛の方が馬よりも免疫期間が非常に短かくして足り、又た免疫作業途中の損耗が少い上に、抗毒素の價値も馬よりも却つて高い事等明らかとなり、馬に比して總ての點に於て優良な血清が得られることが愈よ確實となつた、これは台灣としては實に理想的な

**特惠** と言つて好い、更に豫算が許さるれば同じく水牛利用で台灣に特に多い急性肺炎、南支に猖獗する志賀菌に依る赤痢並びに台灣は勿論、南支にも棲息する毒蛇に對する免疫血清をも製出し得べく、此の事業の前途誠に洋々たるものがある、之に就て細谷支所長曰く

去る七月初旬札幌に於て開會された第日本微生物學會の席上水牛利用の瓦斯壞疽血清に就て自分と田中、寺田兩君より会長として發表者の共同を得た、此の研究に基き、其後學校生徒一千餘名の内から矢張り我が支所の荒川君の研究に成る荒川培地を用ひて約五十名の保菌者デテリヤ保菌者を發見し、之に

**細谷** 法に依る精製デテリヤ・トキソイドを一、二回の間隔を置いて十回注射して漸くチフテリヤ菌を消失せしめて其の傳染源を絶滅させること成功したので、之を今秋の名に於て同大會に自分より公表し賞を得した、之に於て世界醫學界年の宿題を見事に解決されたもので、是れ亦醫學界の誇りとして万天の朝を仕いたものである、又先般三田、猪熊等大學に要請されたマラリアの治療に就ても、熱帶の野菜、宮原森下諸博士が目下大なる期待を以て研究に没頭して居り、又當支所の長野博士も目下蛇毒關係の新

**研究** に着手中である、我が藥研は全く帝國唯一無二の存在であるだけに東亞醫療の聖業の一端として私共が南方醫學の為めに最善の努力を拂つて居る次第であるが、唯だ當所の知る設備が如何にも不完全且つ小規模で教育研究の教劑の要請に堪へないものがあるのは遺憾である（寫眞は同士林支所）

# 獨の經濟統制 學ぶべき點が多い
## 田中明大教授の歸朝談

【東京十一日發本社特電】十日午後ホノルルから横濱入港の郵船龍田丸で陸軍省囑託、明治大學教授田中貢太郎氏が九月振りで獨伊視察より歸朝した、ドイツの統制に關する我國に就ての報告は左の如く語つて注目を引いた

經濟統制視察の旅から歸朝した經濟統制は國家經濟の基盤をなすもので國家自身即ち職能の經濟の業體に就て見ても見以上に徹底してゐる、やゝもすれば官僚主義に堕する恐れがあるがドイツに限つて絶對にそれがない、即ち統制委員は全て民間から採用して十分に個人の創意と責任の下に多數の一方向に向ふ個々の經營者が努力しけてゐる、然もこの各部は無名有能の若者等を以て充て自由に手腕を振ひしてゐる、統制に關する不平は長官自身がこれを呈いて改正の必要あるものは即時改正して便宜を與へてゐる、統制は方法で經濟效果が目的であるから勞合を吸收するも文奏でとしてゐる、最も注目すべき點は常に進歩的であり生産方面に就ても最優良者を選出して最劣者を上げ平均する努力をしてゐる事は勿論技術の水準に近つける事に努力して居り技術に關しても何處までも取締めでなく助長的である事が日本に比較して一段の進歩がある

# 菊元前に少女の迷子

十日午後六時ごろ台北市榮町菊元百貨店前に身なりのきたない本島人少女がしよんぼりと立つて居るのを巡査が發見保護した...

# 天體觀測同好會 八月例會を開催

台北市公會堂屋上の天體觀測室選擧實は開設以來天候不順のため晴天に惠まれることが少なかつたが天體觀測同好會では既に九十一名の會員を獲得して困り会員は現在まで熱心な活動を續けて居るが同好會では十二日午後八時より市公會堂屋上で二十九日二十六名に上る盛況を示してゐる、尚同會では十二日午後八時より市公會堂屋上 一ム前に

台中州北斗郡に於いて十一日北斗署に一人の少女がきて人に聞いて見ると同女は台中州北斗郡の者で父を訪ねて四日前に台中州北斗郡のもので迷ひ込んだ、その女は既に九日午後五時ごろ名前の知らないおぢさんに遊びに行かうと誘はれるままに汽車に乗り來北したが駅頭で件のおぢさんを見失ひ途方に暮れ、とかく同署に保護されたもので本人の處分不明であるが、同署では直ちに北斗郡警察課に照會した

## 今夜の放送

〇・〇五　〇お話　〇六・〇七　〇六・二五
【海底探險と海老名譲】△六・二五講演「台灣に於ける世界の航空の事情」△六・四五四年時の時間「公民講座」とその動向錦田正雄△八・〇〇國民歌謠「街の花束」青木恨六△七・〇〇管絃「海底の遺跡」宮田指揮桂大阪放送合唱團の曲△九・〇〇二宮△九・四〇ニユース・天氣豫報「富士の中村メイ子、山路吉」明日「百花」登場のお話三七・二〇時事解説「その後の日英會談」小宮吉△九・二〇八幸子の功、今保證の徑子義手本日臨時、天気豫報

## 定期航空
△内臺定期航空（上り）十二日午前七時臺北發 山本宣男（會社員）中山省三（同）九田 砂金萬（會社員）十川榮一（同）外二氏

## あすの天氣

| | |
|---|---|
| 北部地方 | 東の疾風晴時々曇 |
| 東部地方 | 北東の疾風晴時々曇 |
| 西部地方 | 北の疾風晴 |
| 南部地方 | 北西の和風晴後曇 |

## 今晩の映畫

◆國際館　一時上映
1 ニユース
2 友情と兵隊
3 音樂と表情
4 ノンストップ母育

◆タイゲキ　一時上映
1 名君五月晴れ
2 讀賣ニユース
3 路傍の石

◆第二世界館　一時上映
1 お目出度
2 忠次旅日記
3 父よあなたは強かつた

◆大世界館　一時上映
1 讀日ニユース
2 幼き者の旗
3 ラヂオの歌姫

◆新世界館　一時上映
1 吼へろ怪物
2 ゾロ
3 パテーニユース
4 映畫月報
5 神速一番隊

◆芳乃館　一時上映
1 冬のスポーツ
2 泣き笑ひの天國
3 ニユース
4 お江戸奴侍

小觀音山登り 觀音山登山會では通例ハイク小觀音山登山を十三日（日）に決行する當日午前九時半までに草山栄藤閣前に集合（但しバス臺北發は午前七時から八時まで）コースは草山—竹子湖—七星山—小觀音山—頂上大屯峰—竹子湖—草山で徒歩行程約三十九キロの展望ハイクである一般參加者を歡迎してゐる（會費八十錢、雨天中止）

貴院委員で鹽川會長よりで「最近の國際情勢を語る」と題する講演を催すことになつた 於て八月例會を開催し會員講演會

小賣食料（一）を國防獻金 臺北市大正町二ノ一五岡田比一氏は次男幸雄氏が先般名譽の戦死を遂げたが、香典返しに代へて國防獻金にと金五百円を本社へ寄託したので直ちに其手續きを執つた


## 書目案内

| 書籍 | |
|---|---|
| 興亞掛圖 | |
| 北京語 | |
| 雑誌書籍 | |

| | |
|---|---|
| 醫院 | 性病科 永吉醫院 |
| 内地土産 | パイナップ 矢野商店 |
| 寫眞 | カメラ中古品高價買入 |
| 時計眼鏡 | メガネは金光堂 |
| 金融 | 金融 |
| 履物 | 蝴蝶履 |
| | 簡單履 |
| 藥種商 | 喘息にワンカ |
| | 梅肉エキス |
| 洋服 | 婦人服地 |
| ラヂオ器械 | ラヂオ十ケ月賦販賣 |
| レコード | 蓄音器 |
| 雜件 | 廣東娘 |
| | ヘルメット 村井商行 |
| | 平戸の摺味噌 |
| | 平戸のかまぼこ |
| | 新古日本刀賣買 |
| | 新式ネックチーフ |
| | シンガーミシン |

特許商標 岸喜達
冷藏庫の修繕は
パーマネントウエーブ
山の用品 ルックザック



リス印 純良人造バター
家庭用・食卓用 ビタミン入
有名百貨店食料品店ニアリ

讃熱 丸 由利あけみのブルース
雨の上海
花咲く街かど
話題も、評判も、これに集中！
ビクターレコード

メデカ ポマード
毛根の強化榮養料ビタミンF配劑

虚弱の恢復に 世界的強壯劑 ネオトン

キユーピー マヨネーズ
體位向上 美味栄養のサラダ料理を召上れ

東京ブルース
ディック・ミネ
パラオの娘
ほめて下さい
清水港
上海ブルース
テイチク

# 水泳と耳の疾患

## 決して鼻を強くかむな

水泳すると、水が耳に入るので耳の病氣になり易いと考へるのが普通ですが、水が入ることより他に、水泳で耳の疾患を惹き起す場合の多いことを知らなくてはなりません。

第一に注意したいのは、耳の病氣を現にやつてゐる人は、水泳は止めなくてはなりません。曾て中耳炎を患つたことのある人は十分注意することです。かういふ人は鼓膜に孔があいてゐるので水が入り易く病氣を再發し易いのです。治つたと思つてゐたのが、慢性の中耳炎、俗にいふ耳だれであつたので、これが急に惡化したといふことも多いのですから、どうしても泳ぎたいといふ人は、耳に栓をして水の侵入を防ぐことです。これは、耳がきこえが惡く監督者の注意する聲も聞えぬといふわけで危いこともあり、水泳者はなるべく安全な所で泳ぐことです。

次に、急性の中耳炎ですが、この中耳炎は何うして起るかといひますのに、鼓膜に異状のない場合には耳の穴から海水なり、河の水なりが入つてそれが原因で中耳炎を起すといふ事は殆どありません。何故なれば、鼓膜といふものは、耳の內部と外部を嚴密に遮斷して居りますから、その鼓膜に異状のない限り水も奥の方へは入り得ないのであります。大抵の人は、水が耳に入ると中耳炎になると恐れてゐるやうですが、右のやうなわけで、さう矢鱈に中耳炎が起るものではありません。これは某病院の例——一夏中の水泳者千數百名について調査したが、遊泳中に中耳炎を起したものは少數——でも明かです。

では、何が中耳炎の原因かといふと、大抵は鼻を強くかむ為に起るのであります。遊泳してゐます。勢ひ鼻や口から水が入る。殊に飛込みをやつたり、或は水中に潜つたりしますと鼻の奥の方に水が入ります。それを強くかみますと、そのかんだ細菌が鼻の奥から中耳につながつて居る耳管といふ管を傳はつて、鼻の奥の水が耳の內部の中耳內に侵入します。この水と一緒に、バイキンが入つて、炎症を起し、中耳炎獨特の強い痛みを感じます。

### 夏に鍛へる

鍛へよ、この夏きらめく海に鍛へよ、われらのかがやく肉體

ですから、水泳する人は、決して強く鼻をかむことをしないやうにすることです。かむ時は、片方の鼻の穴を指先で押へ、靜かに片方でかみ、次に押へた方をかむといふやうに致します。

その他、耳あかがたまつてゐると、それが水のために、耳內でふくれて聞えが惡くなることがありますから、水泳に行く前に專門醫につき、耳の檢査をしてもらふ方が安全です（醫博木村富三氏）

# 卵の殻の美顔術

## 糠に混ぜて使ふと肌によい

卵の殻は捨てずに、一寸手を加へますと非常によい美容洗料になります。

殻を粉にして糠袋の糠に混ぜて常用しますと、どんな洗ひ粉よりも良い效果があります。殊にアレ性の方や、ニキビ吹出ものの出易い方や、キメの荒い方にはお誂へ向きです。

卵の殻は、外の汚れを拭いて中は洗はずに、風通しのよい日當りで、よく乾かします。十分乾いて內も、もカラカラになつた頃袋に入れて保存しておき、相當にたまつた時に、細く割りこはし布巾に包んで板の上へのせ、木槌か擂木でよく叩いて粉末にし、更に擂鉢でよく擂ります。

この粉を糠に混ぜ合せるのですが、糠五に對して一ぐらゐの割合です。糠はいふまでもなく無砂糠のものに限ります。良くまぜて袋に入れて使ひます。袋は木綿にかぎります。着古した襦袢の端布などが最も適當です。それから、卵殻を全體の十分の一ほど加へると一層有效です。

糠袋を使ふことは昔の人の唯一の美容法だつたのです。そして輕くゆつくり何度も顔を擦ることが、そのままマッサージとなり、糠の持つ蛋白や脂肪などが除垢殺菌の作用をする理想的なもので、今日の進歩したといはれる、洗顔美白法にはるかに勝つてゐます。

洗ひ粉として市販されてゐるものの多くは、大豆の粉を主成分としたもので、それを練つて顔へつけ、洗ひ落しても、到底この糠袋の效果はなく、更に、この糠袋に卵の殻を加へるのですから、尚更よいわけです。卵殻の石灰分は脂肪を吸收して毛穴の中まで綺麗にし、蛋白や脂肪が、美容上種々のよい作用を發揮し、洗つた後の爽快さは涙しさを誘ひます。

# ホガラカ水兵サン

(42)　ミヤヲシゲヲ

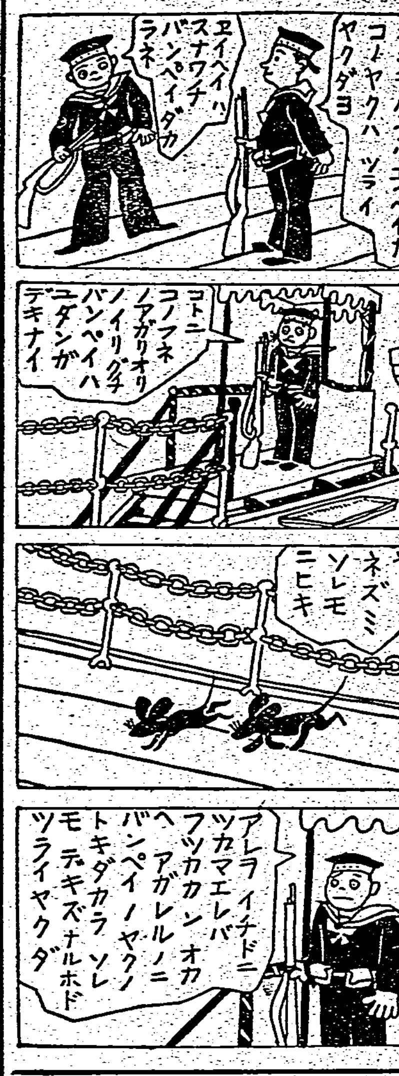


### お洗濯ノート

お洗濯で困るのは、色物を洗つて、その色がにじみ出ることです、それで、色物と白地絣のものは決して一緒に洗はぬことです、色止めには、手輕な方法として、洗面器一杯の水に、一摑りの鹽を入れることですが、それより效果的なのは、タンニン酸を使ふことです。木綿類の派手なのは鹽基性染料が使はれてゐるので、タンニンがよいので、それでなほ色の落ちるのは直接染料ですから、その場合は明礬のそれぐ薄い溶液（〇・五パーセント位）のなかにひたしてから洗濯しますと、遊離してゐる染料と明礬とが化合して水に溶けない状態になつてをりますので色止めになります。なほ不用意に水につけた場合は、間に色が滲み出るものですから、その時は十分水を使つて、ひ洗すやうにして、水氣を乾いた布などでとつてから干しますと染めぎはがにじんで汚く見えるのが防がれます。

### 數字遊び

8を並べる法を知つてゐますか、次のやうにやつて御覧なさい

9×9＋7＝88
9×98＋6＝888
9×987＋5＝8888
9×9876＋4＝88888
9×98765＋3＝888888

夜長が眠れず
直ぐ疲れて根氣記憶力なく
惡夢〇精て衰へ
三十、四十才で老ひ込む
芯から神經を強め　強精　強腦　となり
六十歳でも若がへる
ピチ〳〵精力の溢れる發明藥

### 人生は四十からとキングで初めて判る

眞野正道

キング・オブ・キングスが效いたかどうかのお尋ねで小生は不思議に思ひますね。あの藥が效かぬ人なんてある筈はないと思ふ。小生は五円の中壜を後五日で終るですが續く程の效目があるので讀いで十円壜を注文しやうと思つてゐた處です。あんなに重い神經衰弱が床につけば十分でぐつすり眠られ惡夢も×夢も見ず朝目がさめると頭はスツと輕く數年なかつた朝の元氣爽快が躰を溢かせてゐます一時間も續かぬ根氣も上役に叱責された仕事の誤りだらけも、今では別人の樣になり誤りはせずに四時間ぶつづけても餘裕綽々で、成績がよいので新設の支店長候補になり妻は滿足してゐるし榮轉は目前にあるし全くキング樣々と滿腔の感謝を捧へます。

### 物が動ぜぬ小生も驚いた

矢野信吉

五十の聲を聞いてグツと精力も根氣もなくなり、精神能力も、體能力も少しも自信がもてず、と再家庭內は不和を生じこれではならぬとホルモン注射を初めたが痛くはあるし料金の高い割に直ぐ效かないので中止し支那の精力藥も目の出る樣な高價なのを本場から取寄せて服けてもいつかな效目は目に見えず狀態は出來たのにこんな事で老つてしまふのかと煩々世が厭になつた時、東京の姉が偶になくキング・オブ・キングスを送つてくれたので試みに呑んで見ました。物に動ぜ私も飲んだ翌朝の效目には眞に驚いた。精力はグン〳〵つく根氣記憶はよくなる、それも次から次へ出て商賣は益々榮へ、體力は充滿して疲れを知らず、家庭は平安こんな幸福はない。十円壜二個を送附願ふ。多忙なので無くなつてはすぐ間に合はぬからです。

### 六十一の祖父に代つて御禮

二嶋すぐる

六十一歳の祖父に代つて御禮の筆を取ります。十四の末娘が結婚して孫を生む迄生きてゐたいと色々金にあかして漢方の强藥を服んだり（注射は痛いからとどうしても肯きません）してゐましたが、寄る年波には勝てず、二ケ月以前から急に衰弱しましたのでどうかして望みを叶へさせたいと親戚一同に相談しました時、大阪の從弟がキングを奬めましたので貴店から送つて頂き、例によつて效きはしないと思つてゐましたのに奇蹟とはこの事でせう。近頃は血色もよく聲も大きく、耳もよく聞えて眼がねはいらぬなどと申し、かくしやくたる壯者を凌ぐとはこの事と存じます。この分なら孫の結婚迄生きるぞと申してゐます。

### 牛の睾丸（男性ホルモン）は效くか

醫學博士　羽太鋭治

昔から醫藥的に云はれてゐる不老不死、若返り法なるものには随分非學理的なものが多い。煮たホルモンは大部分死に體內に入つても大部分は分解されて効くのは幾万分の一にもあたらぬ余は人間動物の生殖機能に就て多年實驗研究の結果服んだホルモンを分解されずにその侭體內に吸收させる特殊の「ある物」を發明しこれに生きた動物ホルモンと和漢高貴藥中強精補腦劑の強大な物を理想的に配してキング・オブ・キングスと命名し多數の實驗に成功した。ホルモン製劑として東西藥中最優秀と確信する。

#### 流行藥は效くか

流行藥と云つても目段のあれではない。若返り強精藥つまりホルモン劑の事である。ホルモンは化學に包使はれてゐるがホルモン程すぐ變化するものはないからそれだけ使ひ方によつては無效になつて終ふ。

#### 血を吞んでも血にならぬ

弱つた人に血を吞ませると皆血になる樣に素人は思ふが、飛んだ間違ひで、他の食物と同樣に分解されその何百分の一が血になると同樣に、記事士の文中にある樣に生たホルモンを吞んでも體內に殘るホルモンは幾万分の一である

#### 禿に毛が生え子供も大人になるホルモンの偉力

ホルモンは誠に不思議であるが前記の樣に胃の中で無效になる。ホルモン注射が割合きくのは胃中を通らないからである。羽太博士は性慾学大家でその研究では日本の醫學博士をもつてゐられる權威であるが、苦心研究の結果服むホルモンを注射以上全部を有效にする貴重な物質を發明された。

#### ホルモンが十數倍に活動する

發明の偉力がこれで、ホルモンと一処に服めば體內に十數倍になつて效く。併し分量を誤ると危險であるから責任を以て製劑したのが偉藥キングオブキングスである

#### 生きたホルモンと強精若返りの高貴藥

キング・オブ・キングスのホルモンは最新藥器製藥字の原則により採取したる男性ホルモンと一劑數百円する高貴藥が配劑してあるのでこれ以上效く精力劑は世界に比類がないと云はれてゐる。疲れ易く根氣なく人生の快事の出來ぬ人、早老×弱の人は直にキングで快然明朗を得られる

定價は此の效力に比して非常に安價。小壜貳円・中壜五円・大壜十円送料各十五錢

一般藥店ニナイから　發賣元 東京市芝區通新町十二番地合名會社春泉堂（電話高輪（東京七七一番））又は代金引換で御注文あれば急送致します。



N-1

# めばつれぬ

チューブ入 白毛染

簡單便利　天下一品

萬人渇仰の絶品！たゞ塗るだけでオ×髮剤とした ぬれつばめ へ自然色の黒髮に、美の女神へ戰つて頭を上げます！

★五大特長

㊀水も湯も不要其まゝスグ染る
㊁洗はずともキレイに染る
㊂チューブ式でトテモ便利で經済的です
㊃切毛拔毛の心配はなし
㊄ドベシリが餘らずに お肌や召物を汚さぬ

定價　チューブ式 四十錢 粉末 二十五錢／三十錢／三十錢

各藥店・デパートにあり

小林大藥房　大阪市西區京町堀／名古屋市東區○○



N02

人工榮養の秘訣

大印滋養糖を牛乳やミルクにお入れになれば母乳のやうなお乳になります

詳細說明書進呈

大印滋養糖

各地藥店にあり

株式會社和光堂　東京市神田區錦町／大阪市東區久太郎町



實用新案特許

超強力殺虫劑

イーピンレス

蠅を殺せ 害虫を撲て！

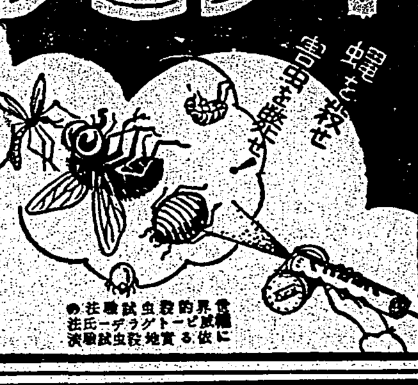

菊牡丹かとり線香

すばらしいキキメ

台灣一手發賣元　台北・台中・台南　株式會社 辰馬商會

製造元　神戸 長岡蟲蟲製造株式會社

當局指定の殺虫劑試驗所の實地試驗でグードレーゲ氏法による殺虫試驗法



喘息

アストマン

十分時にして苦痛消失するを以て往診代用新藥と稱せらる

大學病院有名醫家御用に實用せらる

（說明書進呈）

特約店　資生堂 山陽堂 臺北藥局

名古屋市中區東新町 名古屋衞生研究所

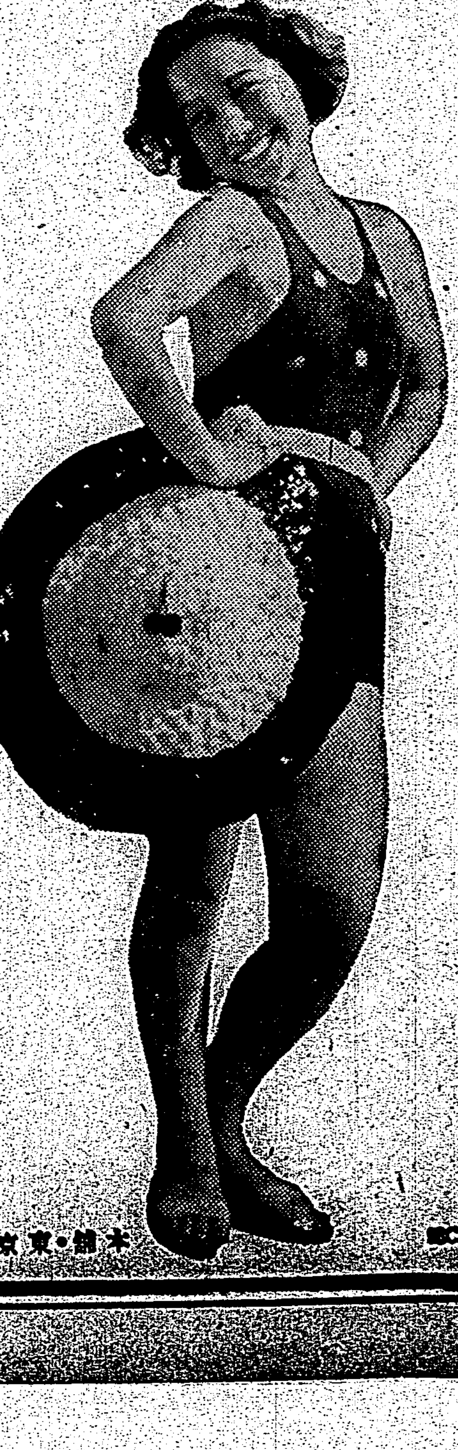

しつかり鍛へて
たつぷりコロン！
この肌
この頬
蒼空も
濱邊も
君の天下

# ヘチマコロン

洗顔、入浴のあと
お化粧下として
お寢みの前に
ヒゲソリの後に

本舗・東京 株式會社 天野源七商店

# 魯西亞船 100

土師清二作 坪内節太郎畫

## 大海嘯(六)

露國水兵七名は、二艘のボートに分乗し、佛國軍艦を拿捕しようと勇敢しつゝ下田へ廻航した。米國ヂャナ號を失つたプチャチンにとつては佛艦の出現は「渡りに船を得た」心地であつたらう。

後に川路聖謨が、「佛國軍艦、玉泉寺は得出し候て、戰爭だけの手當は有之、實に國政にて氣の入申候」と記してゐる。

下田で露佛のこの一種の遭遇戰が行はれてみたら面白かつたに違ひない。のみならず下田に於ける日露交渉、露艦と海嘯、戶田造船の事實が、もつと大衆的に知られたであらう——何しろ下田といへば「唐人お吉」に聯想されてしまつてゐる。日米交渉も重大な事實であるが、日露交渉と戶田に於ける造船も重大な事實である。

米使ハリスにはお吉といふ女が絡まつた。女が點出されないと、大衆的にならないといふことは淋しい。講釋師、蜀山人の狂歌「日の本は岩戸神樂のはじめより女ならでは夜のあけぬ國……でげす」を如實に現はしてゐるともいへる。

折角プチャチンが企てた露佛遭遇戰は現出しなかつた。佛艦は露兵が五百名も上陸してゐると聞くや、恐れ慌て出帆してしまつた。逃げたのであつた。

プチャチンと副將ポシエットは地團駄を踏んで口惜しがつたが、みない敵を討つことはできない。

然るにプチャチンは、佛艦が逃げたのは、通辭役森山榮之助が、佛艦にスパイしたからだと怒つて榮之助に食つてかかつた。

聖謨の書翰の一項に「フランス船を即時に乘取候て、右に乘組之候者は不申及、國國の者も殘りつくし、右船にて乘り組候積りにて、右の手配いたし候て、戶田より軍卒七十人呼寄せ候ところ、全く榮之助内通により、手に入り候つもりの獲を失ひ、心外至極の儀に有之、フランス船を乘取り候へば、甚に海條出來、左候へば露人ともも早く、且つ日本の世話も無之、勞のところ殘念」とプチャチンが云つたとある。

この圖太さには聖謨も「さてさて露人共かくまでとは不存候ておそろしさに際限無之候につき、何れにも遂かにいたし、早々帰し候より外に手段は御座無く候」と報じてゐる。

森山榮之助が内通は、プチャチンの誤解であつた事が明かになつたので、談判を再開することになつた。

談判に於ける要點は、依然として千島と樺太の事であつた。

「樺太の日本領と露領の境界が分らぬといはれるのは、承服し難い。日本はアイヌの住む地點までを日本領と認めて居る。アイヌは日本領民だからです」

「國にアイヌと云はれて、アイヌにもいろいろ種族があります」とプチャチンは、探りを入れるやうなことを云つた。

「アイヌの事は、能く分つてゐる。日本に於ても實地踏査をし、これに際限してゐる松本十郎兵衞、村垣與三郎も樺太巡察をして調査しました。いづれにしても、アイヌは日本領民である。アイヌの居住地は日本領である」

プチャチンも然らば仰せの通りと承服して、條約文の作製をすることになつた。

締結された條約に據ると樺太は日露雜居地となつた。後に明治八年に駐露公使榎本武揚の手によつて「千島樺太交換條約」が行はれて樺太は露領となり変なことになつたのであつた。

條約が締結されたので、プチャチンは專ら戶田村の造船を監督指揮することになつた。

プチャチンは、聖謨に向つて云つた。

「誠にお世話になりました。就いては、貴公の肖像を頂いて帰りたい。わが皇帝陛下に貴公を御紹介に入れたいのです」

## 新映畫 R・K・Oラヂオ映畫 處女讀本

原作脚色 アーサー・コーバー
監督 アルフレッド・サンテル
撮影 ロバート・デグラス

テディ…ジンジャー・ロヂャース、チック…ダグラス・フェアバンクス・ジュニア、フェイ…ペギイ・コンクリン、ミリアム…ルシル・ボール、イチイ…リチャード・レッドスケルトン、ロヂャース…ドナルド・ミーク、バズイ…リー・ボーマン

梗概 細育のある大會社に勤めてゐるタイピストのテディ・ショーは、向上心のある娘で同僚のうちで一番のインテリであるが、若く美しいところから、いろいろ求婚者があり兩親も結婚をすすめるが彼女は普通の男と交際するのを好まず、何か教養のあるすぐれた青年でなければ相手にしたくないと考へてゐた

樂しみにしてゐた二週間の夏休みが來て、テディは友人のフェイの行つてゐるキャンプへ出掛けた。テディの家は手狹で家族も多いために、せめて休暇のうちだけは閑靜な大自然に接したいと彼女は考へたのだつた。處がキャンプは都會そのままの騷音で、同じやうに休暇を享樂しようといふ青年男女で一杯であつたし、キャンプ係員の交際も都會生活の延長のやうだつたので、テディはすつかり幻滅の悲哀を感じてしまつた

そのキャンプの食堂には大勢の青年が給仕人として働いてゐた。その中の一人のチック・カークランドは大學を卒業し、辯護士の資格も持つてゐたが、就職口がないためにかうしたしがない生活をしてゐるのだつた。テディはキャンプに來た初日、チックと口論したが間もなく彼の學識や眞面目な性格を好ましいと思ふやうになり、チックの方も大いに彼女の純眞な向上心に惑ひを覺えた。そして二人は乘馬に水泳に、ハイキングにボートに二週間を樂しく暮してゐた

テディの休暇も最後となつて、明日は都會へ出發するといふ晩、キャンプは園遊會を催した。チックとテディは月光を浴びて散歩してゐたが、いよいよ最後の晩となつてチックはテディに結婚を申込むべしだと悟つた。しかしチックは結婚して妻を養ふ資力がないし、その資力が出來るやうな就職口のみつかるのも何時のことか判らない。彼はその由をテディに話つた。するとテディは、結婚が出來るまではどんなに長くとも待つといふ返事だつた

チックは、それでは何年かかるか判らないし二人とも年寄りになつてしまふから、當分同棲するより他はないといひ出した。テディはそれを聞くと、急に腹を立ててチックの辯解も耳にしないで、園遊會場の方へ驅けて行つてしまつた。そして彼女はバズイ・アームブラスターといふ青年に誘はれるままに彼のキャンプへ遊びに行つた。バズイは彼女を誘惑したい氣持がないではなかつたが、キャンプで、バックガモン(雙六)をしてゐるうちに、眠くなつて彼女を閉室へ置いたまま眠つてしまつた。彼女も疲れてゐたので卓にもたれたまま眠つてしまひ、翌朝慌てて自分のキャンプへ戻る途中を、同室の娘ミリアムに見られてしまつた。朝食の時にミリアムがその話をしたので、テディは面目を失墜してしまつた。そして何の辯解もしないで、彼女は淋しくキャンプを去らうとした時、チックが現れて昨夜の失言を詫びた。彼はテディを信じてゐたし、た彼女とてもチックに對する愛情には變りはなかつた

やがて二人は貧しいながらも前途の光明を信じ、チックが就職するのを樂しみにして婚約をしたのだつた

## 純情二重奏主題歌 素晴しい出來榮え

「純情二重奏」主題歌は、既報の通り西條八十、サトウ・ハチロー兩氏に依り夫々作詞されたが、西條氏の同題「純情二重奏」には、萬城目正氏が作曲A面とし、サトウ・ハチロー氏の「歌で暮らせば」を仁木他喜雄氏が作曲しB面として過日コロムビア吹込所に於て十三人の歌手に依り華やかにも美事な出來榮えで吹込まれた。尚ちA面は霧島昇と主演の高峰三枝子が獨唱と二重唱で甘やかな情緒のこもつたメロデイを歌ひ、B面は伊藤久男、ミス・コロムビア、松平晃、リズムボーイズ(四人)、リズムシスターズ(四人)等の人氣歌手が総勢十一人、輕快なテムポで鮮やかに歌ひまくる。

【寫眞右は高峰三枝子 左は霧島昇】

## 海外映畫短信

△セルズニック・プロの新作「レベッカ」の主演者は「嵐の丘」で當てたローレンス・オリヴィエとワーナー映畫「最初の接吻」「支那ランプの石油」に出演した後經育の舞臺に戻つてゐたジーン・ミュアが銀幕復歸で主演する事になつた

△ワーナーではジョン・V・ドルウテン原作「美貌失踪」の映畫化權を獲得した。これは十九世紀末から廿世紀初頭にかけて英國で問題となつた一美女の失踪事件に取材したもので監督はエドマンド・グールディング、主演者は銓衡の結果ジェラルディン・フイッツジエラルドが選ばれジョージ・ブレント、クロード・レインズ、ジェフリイ・リンが共演するがフイッツジエラルドは今までにもワーナーで「闇の勝利」「子供殺生」にサミュエル・ゴールドウヰン・プロで「ウザリング・ハイツ」に出演したことがある

## 著作權の大きな拔穴 ツキハギ文化映畫に

「映畫法」の施行細則も愈よ原案が出來上つたので現在施行されてゐる映畫檢閲法規も今度はこの中に掲容されるが、從來映畫の著作權については幾多の疑義を生じ實際問題としてこれを確認し得ない狀態にあり殊に最近文化映畫の勃興に連れて劇映畫中の部分部分を切取りツギハギして一本の短篇映畫を作り上げて檢閲を申請する者があるがこれ等が果して完全に著作權を有してゐるか否かは大きな問題であり、若し著作權法の規定による新聞記事等の轉載その他を切拔き編輯出版した場合編輯者としてのみ著作權を有するといふ解釋がその儘映畫に適用されるとなれば原映畫の著作權者との間に利益の衝突を來し將來映畫業界の上にも紛爭が起る懼れがあるので「映畫法施行細則」がこの問題に對して如何なる解決を與へてゐるかは業界注目の的となつてゐる

## カナ文字ニユース

▲八月一日カラ　ハジマツタ　タイワンゼンタウノ　ラヂオタイサウノ　クワイハ、十日ヂニ　ヲハリマシタ。コノ　十日ノ　アヒダニ　ラヂオタイサウクワイニ　デタ　ヒトノカズハ、タイホクシダケデモ　ミンナデ　二十九萬五千五百人アマリニ　ナリマス。コノナカニハ、オヂイサンヤ　オバアサンヲハジメ、マダ　ガクカウヘ　イカナイ　ヤウナチヒサナ　コドモマデ　マジツテ　キマスガ　ミンナ　ネツシンニ　ラヂオタイサウヲ　イタシマシタ。

▲新竹州ノ　キナカニ　鶴岡コウガククカウトウフ　ガクカウガ　アリマス。謝氏水珠サンハコノ　ガクカウノ　五ネンセイデ、オベンキヤウガ　ヨク　デキル　ウヘニ、オギヤウギモ　リツパデ、センセイヤ　オトモダチカラ　ダイヘン　カハイガラレテ　キマシタガ　コトシノ　四月ゴロ　ビヤウキノ　タメニ　メガミエナク　ナツテ　シマヒマシタ。フツウノ　コビモナラ　マイニチ　ナキカナシンデ、ガクカウヘ　カヨフ　ゲンキモ　ナクナツテ　シマフ　ノデスガ、水珠サンハ『タトヘ　メガミエナク　ナツテモ、マイニチ　ガクカウヘ　カヨツテ、コクゴヲ　ベンキヤウシ、リツパナ　ニツポンジンニ　ナリタイト　オモヒマス。』トイツテ、オトウサンヤ　オカアサンニ　ツレラレ　コノ　ナツヤスミノ　アヒダモ　ガクカウヘ　カヨヒ、スコシヅツ　ベンキヤウシテキマス。センセイヲ　ハジメ　ムラヂユウノ　ヒトガ、『水珠サンハ　コノムラノ　オテホンダ。』トイツテ　カンシン　シテキマス。

## 今週の映畫 お江戸奴侍 十一日から芳乃館

演出は木藤茂、撮影は尾崎本國助、出演者は大谷日出夫、尾上榮五郎、南條新太郎、森靜子、高松昌子、高山万里子その他——梗概——福島家の遺臣白黒三右衛門は周翠を舎むを潔しとせず酒巷に酒節を待してゐたが、當時飛ぶ鳥落とす天下の茂代を、苛酷なる現實は遂に娘下馬將軍酒井雅樂頭邸に小間使として住込まざるを得なかつた。

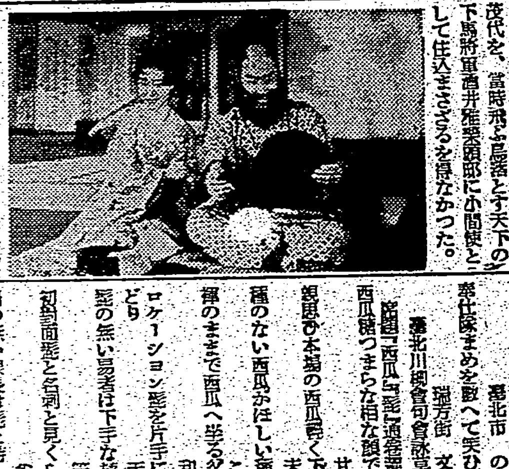

酒井の寵愛おせんの方の弟安井數右衛門は茂代に對して猥褻を欲せし、姉の寵勢に驕つて惡を盡した、が、過かしい彼が茂代の胸の奥秘に觸れる苦はなかつた。一方娘の窮狀を知つて之を達成させうとした三右衛門が無慙悲に印きのめされた。酒井家の門前を通り合せたのは之を藝島の遺臣で、今は憲至天晏頭の知遇に感じて三千石で仕へてゐる渋見重左衛門である。落魄の三右衛門から事情を聞いた慾の重左、途に人を恐れる天下の酒井が邸へ單身乘込み無事茂代を救出すことに成功したのである。それから後の渋見邸での茂日かの生活、茂代の胸には何が芽ぐんで來たか。だが天下の大老酒井邸での人もなげなる重左の振舞ひが下馬重左が藝島家の家臣であることが知れると、大老の勢勢は果然藝島大老頭の頭上にのしかかつて來た。天下の大老と雖も、まなる藝州の前に膝を屈する樣な男ではなかつた。三十二万石を賭しても重左を渡すものかの決意は固かつた。然し幾の重左も亦一代の俠兒である同時上映は淡島みどり、美鳩まり子主演の「泣き笑ひの天國」である

## 海外小話 ヒ總統の稱號短縮

ヒトラー總統の外交文書その他に於ける正式稱號は從來「ドイツ・フユーラー・ウント・ライヒスカンツラー」(總統兼ドイツ宰相)が用ひられて來たが、今回ドイツ政府は右を短縮して「フユーラー」(總統)のみを用ひることに決した、その理由とするところは政府發表に從へば「ライヒスカンツラーの稱號はドイツに於て早くから用ひられて來た稱號の一であるが、この語は多分に政治家的意味を含んでゐる、然るにヒトラー總統は一介の政治家ではなくドイツの國民的指導者である」といふにある。因に從來宰相の稱號は夫々その職名を以てされてゐたがこれも爾今宰相に政治關係に於ては一律に「ベルタイゲノッセ」(黨の同志)と呼ばれることになつた、從つて例へばゲーリング空相の正式呼稱は「元帥、空軍大臣、四ケ年計畫特別委員」といふ長いものであつたが、これを一切廢して單に「ベルタイゲノッセ」のみを用ひることになつた

## 台日柳壇 塚越正光選

子の喧嘩接つた方が先に泣き　臺北市 許雲瓊
日本語覺えてからの明かさ　花蓮港 白人
先生が先に疲れるハイキング　新竹郡 陳錦松
打切りと言へば誠意を少し見せ　大屯郡 甲
動祭にこの町内の親和　臺北市 岩本新漕
物資難からガジマルが認められ　臺北市 前田勝清
買け將棋係り待つたが長過ぎる
(會議閉店休業)
奉仕隊まめを盡へて笑ひ合ひ　臺北市 のりしげ

臺北川柳會句會詠草
(兼題「西瓜」)
西瓜程つまらな相な顔で生き　瑞芳街 文川
親爺ぶ本場の西瓜割く下げ　甘美
種のない西瓜がほしい種を吐き　末生
褌のままで西瓜へ學ぶ父　こじま
ロケーション影を片手に雨やどり　和佳子
影の無い易者は下手な樣に見え　天洞
初對面影と名刺と見くらべる　笠山
用の無い課長は影と遊んでる　実翁
影だけは部長樣だと手代來る　六
子が西瓜の冷えるまで待てず
女房に叱られて影る無蔵　碧

## 商況(十一日)

臺灣正米市場 / 基隆在庫米 / 高雄在庫米 / 臺米現物相場 / 大阪期米前場 / 東京期米前場 / 神戸期米前場 / 東京銘柄清算前場 / 東京銀行實株 / 東京國債實物前場 / 東京短期前場 / 東短取組喰合 / 東京長期前場 / 東京長期總取組 / 大阪短期前場 / 大阪長期前場 / 大阪砂糖現物 / 神戸豆粕前場 / 大連特産前場 / 大阪棉花前場 / 横濱生絲前場 / 株式社債 / 爲替 / 金塊 / 銀塊 / 棉花

[illegible]

## 笑話三題

▼能のタバコやの看板娘があつた。通りかゝつた三人の青年の一人がピツコ、一人が片目、一人が鼻かけの三人がこの娘を通りかゝり、いかにも恥しくてならない、智慧をしぼつた揚句、ピツコが、「アアの大きな糞をふんだ」と片足でとんださへた、片目が「コータ目と見られぬ」と無理通りすぎた鼻かけが「クセエくく」と鼻をおさへた、片目が「コータ目と見られぬ」と無理通りすぎた

▼大風の日、小野が出る家のコーモリを借りて兩國橋を通つたら、風のために吹き上げられて、ドンドンと飛んで行く、ドシンとつきあたつたから、手を離してさわつて見たらそこは天で風がザラく

▼手と足とお尻の三人寄り合つて自慢話しをし合つたが、手曰く「何と言つて顔が一番位ひは上だ、人前で足を出したり、尻をまくると失禮者と言はれる」と、足と尻答へて曰く「何、顔が大の蓋をふんすけた時は貴樣にふかせるし、病になつたら、難病させる」

時には小松…と定評のある小松時の薬は、小松胃腸藥と小松肝腸藥の二種あり、いづれも二十錢から各種、全國藥店にてお求めありたし、詳細の説明書御入用の方は東京日本橋本町株式會社玉置商店へ……

三十万分一 臺灣全圖 (定價 一圓五十錢 送料 六錢) 發行所 臺灣日日新報社營業局

可愛いお子様方に 講談社の繪本 全部で百十九册出て居ります。有名書店にあり

ボクト グリコト オナジ イロ 大阪市 白家 第三號

ABC印 高級火口 エ・ビーシー 大阪市西區サツマ堀北町 近藤商店製作部 電話新町一五二一番

VEGELINE 斯界に多大の信用と愛用者を有する 毛髪養料 ベジリン香水 フケ、及びカユミを去り、脱毛を防ぎ常に養毛を保全し用後特に爽快感を出す 各百貨店、和洋品店、化粧品店、藥店にあり 本舗 東京市日本橋本石町 リーガル商會

臺灣日日新報
本日夕刊共十二頁
編輯兼發行人 佐々木薰
發行所 臺北市榮町四丁目 臺灣日日新報社

## 社說 轉換期に直面する南洋華僑 和平救國と日支の提携へ

一

支那の所謂和平救國の實現に當り、支那が強固なる發展を期せんが爲には支那民衆の協調が第一要である事は勿論だが、此の點に於て特殊の存在として南洋華僑の動向が頗る注目され、又我國としても日支の恒久的平和の確立上に於ける密接な關係からして南洋華僑に關しては特殊の關心を拂はざるを得ないのである。今次支那事變に當つて南洋華僑は抗日に躍らされて抗日戰上種々の役割を直接間接演じて來た。彼等南洋華僑は世界各地にある華僑の九割を占め其の數は大約五百万から八百万乃至一千万の多きに達し、南洋全土に多年の辛苦努力により牢乎たる經濟力を擁する。事變勃發以來其の實力は排日貨による邪品の販道、南洋諸民族に對する反日逆宣傳等々を以て蔣政權に對する財力援助を行つて來たのであるが、今や蔣政權の敗ふべからざる全面的敗戰、新中央政權の胎動、或は汪精衛の和平救國運動の進展等々の事態に直面して彼等の迷夢も醒め、彼等は今や重大なる轉換期に逢着してゐるのである。

二

南洋華僑は遠く郷土を離れて海外にあつて排日の地歩を築き上げただけに國民黨乃至蔣介石の國民政府との結合は非常に弱く、又嘗ては孫文の國民革命に多大の貢獻をした關係上、國民政府との結合が強かつた。從つて蔣政權の抗日戰にも諸般の役割を演じたのであつたが、蔣政權今日の全面的敗戰と國民政府を蝕む共產黨の進出とは彼等に甚大な精神的打撃を與へた事は疑ひなく、之は蔣政權に對する獻金又公債の賣行き狀況に依つても明かな所である。又汪精衛氏の熱烈な和平救國の叫びは彼等をして蔣政權のデマ宣傳からハツキリ目醒めしめ、甚大な感銘を與へつつあるのである。彼等はまさに重大轉換期に直面しつつあるのであり、蔣介石政權に見限りをつけた彼等の今後の動向如何が注目されるのである。彼等として今考へなければならぬ事は、海外にあつて蔣政權の爲に貢獻せんとした事が事實に於て支那民衆の敵蔣介石の爲に如何に惡用されて來たか、即ち支那の爲に彼等の本志に反して殆ど貢獻されてゐなかつた事を考慮すべきである。

三

南洋華僑は郷土支那に對して從來相當に經濟的進出の希望を持つてゐたが、實際は宋子文一派の浙江財閥の鎖下に壓せしめられて彼等の希望は實現せられなかつた。支那民衆を犠牲として省みず唯專ら私利私慾を事とする蔣介石政權の敗退のあとに於ける新生支那は南洋華僑を迎へて南支開發に十分の活動の舞臺を供與するであらう。此處に彼等は思ふべきである。此處には彼等の資本と日本の技術とを以てする南支の經濟開發の二大進展が期待され、日支の提携、共存共榮の前途に一大光明を見出し得るのである。次きに我が日本の南方發展即ち南方に對する經濟的進出は南洋華僑との接觸面を更に密接ならしめる事は必定であり、之は我が日本の貿易振興上に於て注目される。此の點に關しては從來に於ける華僑の排日貨が嘗ては日本商品のレッテルを貼り替へてまでも扱はざるを得ない皮肉な事實を以ても排日の敗北から日支の共存共榮關係を示唆するものと言へるのである。全般的に排日抗日が如何なる結果に終りつつあるかは華僑としては寧ろ冷靜に之を見る餘裕があるわけであり、東亞の新事態に就いても亦同樣である。大局的見地から此の東亞新秩序に對し明徹せる認識を以て臨めば日支兩國は東亞の運命共同體として共存共榮へ向つて進む一途あるのみなる事が判然とすべく、此處に於て此の大義に即すれば南洋華僑は大轉換をなすに敢て躊躇を要せぬのである。

# 重ねて注意喚起 加藤公使が英大使に

【東京十一日發同盟】現地軍代表引揚の帝國の斷乎たる決意に驚愕したクレーギー英國大使は十一日早朝我が加藤公使に會見を求め來り、午前九時より外務次官官邸において會談、クレーギー大使より今曉本國政府より程錫庚殺人犯人四名を臨時政府天津市公署側へ引渡す件につき回訓があつたので本日午後八時英國大使館においてこれを發表することとなつたから豫め御諒解を得て置きたい、尚天津問題に關する日英會談が遲延してゐるのは問題の重要性に鑑みロンドンにおいて審議を重ねてゐる爲で右審議も出來る限り速かに進行してゐるものと考へてゐる旨申入れ來つた。これに對し加藤公使は直ちに外務省において有田外相、澤田次官と協議の結果午前十時四十分英國大使館に赴き再度クレーギー大使と會見、昨十日本官より申入れた通り來週早々には現地軍代表が引揚ることに決定してゐるからその後に英本國政府の回訓が來たとしても會議の円滑な進行は頗る困難になり、結局破局するや否やに就ては帝國獨自の立場と判斷に基き決定する外なきに至るものと考へるから重ねて注意を喚起すると共に、治安問題に關する諸案に就き速かに討議を行ひ全面的解決に到達することなく本筋に立戻り急速に討議を行ふことを強く希望する旨を警告した、英國政府が日英會談決裂の危機に直面した現在の時機を選んで突如程氏殺害犯人の引渡しを行ふことはこれに依り一見誠意あるかの如く裝ひ其實會議の遲延をカモフラージュし帝國の強硬態度を緩和せんとする一流の老獪手段なることは明かであつて、外務當局では日英會談の全面的妥協か然らずんば決裂かとの既定方針を堅持し英國の老獪さに今更ながら苦々しき感情を寄せてゐる

## 軍代表は引揚げ 英國の不誠意に憤慨

【東京十一日發同盟】日英會談は英國側が不誠意を極める遷延策を取りつつある爲め現狀では決裂か無期延期の狀態に陷るの外なき狀態であるが現地軍代表武藤少將、太田中佐、大田少佐、宮本少佐の一行四氏は豫定通り十四日朝空路現地に引揚げることとなつた、右は英國の不誠意に對する我方の毅然たる決意を表明せるものとし重大視されてゐる

## 現地代表は激昂 老獪なる英國の出方

【東京十一日發同盟】英國側は日英會談決裂の危機打開策として十一日突如程氏暗殺犯人の引渡しを行ふ旨我方に諒解を求め來り、これに依つて一時を糊塗して局面を自己に有利に展開せしめんとの術策を弄し來つたので、我が現地代表は極度に激昂して居り、武藤少將は十一日朝來陸軍省を訪問、會談の經過を報告、現任の挨拶を述べ辭去した、會談成否の鍵を握る經濟問題に關しては英國は會談當初において盛んに非現實的な法理論を振廻はして問題を攪亂せしめ、形勢非となるや次で米佛等第三國の導入を策して問題を政治化せんと圖り、治安警察問題と法幣並に現銀問題等所謂經濟問題はこれを切離して處理せんとしたが我方の天津問題取扱は重大行動の必要に基くものであり、從つて經濟問題も治安警察問題と關聯ある事項として處理せんとの建前をとつてゐるのに斯かる英國側の出方は其の根本において我方の態度と相容れざるもので、現地代表の引揚後英國側において、たとへ東京會談再開を提議し來るとも最早之に取合ふ事は出來ずとなしてゐる

## 所得稅改正案 主稅局研究の控除規定

【東京十一日發同盟】大藏省では十一日の稅制調査小委員會で稅制改正案の具體的審議を行ふ豫定であるが直接稅改正案を中心とする改正案に就き前回の小委員會以後主稅局で研究した各控除規定其他の細目は左の如くであるが今回の分類所得稅では生命保險料及び株式配當所得に控除を認めない方針である

一、生命保險料控除廢止 現行第三種所得稅では課稅所得の計算に當り前年中に拂込んだ保險料年額二百円を限り控除を認めてゐるが改正案は分類所得稅でも右の控除を認めぬ方針である(但し綜合所得稅の如きは例外)

一、配當所得控除廢止 株式配當所得は現行法では配當所得の計算に當つて現在二割控除を認められてゐるが今回の分類所得稅ではこれが控除を認めず全額課稅の方針である

一、勤勞所得控除改正 現在の第三種所得稅は勤勞所得に付き所得六千円以下は二割、六千円以上は一割、其他の基本控除額を定めてゐるが今回の勤勞所得稅は第一に基礎控除を六百円と認め更に扶養家族の控除を擴大し新たに一人に當り現行百円を百五十円に引上げる等の控除額を動くので現在の勤勞所得の二割、一割の控除は廢止する

一、資本利子控除の可否 課稅所得の計算に當り負債利子の控除は各方面より要望されてゐるので主稅局も研究中であるが分類所得稅ではこれが控除の必要を認めてゐない、但し一般所得稅では多少の控除をなすかに就き考慮中

一、不動產所得稅免稅點 分類所得稅の內不動產所得稅は免稅點を設け所得百円以下を免稅とする方針である(尚分類所得稅の建前として無番の土地に就ては稅が課せられない)

一、事業所得稅控除額 事業所得稅の控除額は大體四百円となす方針である

一、一般所得稅の限度 所得を綜合し五千円を超えるものからその超過額に付き累進稅率を以て一般所得稅を課稅するが其の稅率課稅段階を簡易化し最高課稅段階を五十万円乃至百万円の間に置き稅率は低減で現行稅率に附加稅率を加へたものより稍低く最高で百分ノ六十乃至七十位に定む

一、公社債銀行預金利子綜合課稅 現在第二種所得稅に屬する公社債利子、銀行預金利子等の所得に付き改正案の一般所得稅は原則としてこれを綜合する建前で

## 稅額の合計 五億三千百萬圓

【東京十一日發同盟】今回の稅制改正中直接稅國稅體系の中樞たるべき分類所得稅は現行直接國稅體系に根本的改革を加へたものであつて右改正に依る租稅收入も極めて巨額に上り大藏省主稅局が推定したる所に依ると稅額合計五億三千百万円、その課稅所得は六十二億九千五百万円に上つてゐる、即ちこれが內訳について見るに左の如くであつて今後も稅率の變更に應じ極めて彈力性を持つものであり戰時下尨大なる財政需給を賄ふ爲には最も適當な課稅方法であると見られてゐる

分類所得稅課稅所得額推定不動產所得課稅(單位百万円)

| | (所得) | (稅額) |
|---|---|---|
| 不動產所得課稅 | 一、〇二六 | 一〇二 |
| 配當利子同 | 二、五九一 | 二三六 |
| 事業同 | 一、四七〇 | 一二二 |
| 勤勞同 | 一、二〇八 | 七二 |
| 合計 | 六、二九五 | 五三二 |

今後この方針を採用すれば一方の分類所得稅の配當利子所得稅では國債課稅率を他の所得課稅率よりも低く百分ノ五程度に定めることとならう

## 分類所得稅一覽表

【東京十一日發同盟】十一日開かれた稅制調査會に提示された分類所得稅一覽表左の如し

| 種別 | 課稅標準 | (稅率) | (基礎控除) | (扶養控除) | (徵收方法) |
|---|---|---|---|---|---|
| 不動產所得 | 純所得 | 一〇% | ナシ | ナシ | 賦課課稅 |
| 配當利子所得 | 收入金額 | 一〇% | ナシ | ナシ | 原則として源泉課稅 |
| 事業所得 | 純所得 | 營業八・五% 其他七・五% | 四〇〇円 | 一人に付五〇円 | 賦課課稅 |
| 勤勞所得 | 收入金額 | 六% | 六〇〇円 | 一人に付五〇円 | 原則として源泉課稅 |

# 興亞奉公日を設定 內閣告諭を發して

【東京十一日發同盟】興亞奉公日の設定に關し十一日官報號外をもつて左の如き內閣告諭が發せられた

支那事變勃發以來茲に二年有餘、御稜威の下皇軍將兵の勇戰奮鬪、銃後國民の協心戮力とにより未曾有の戰果を擧得せり、然れども事變の推移に善處し國際政局の情勢に對應し、この時艱を克服して聖戰所期の目的を貫徹し以て東亞新秩序の建設を完成せんがためには更に國民精神の昂揚と國家總力の發揮とに俟たざるべからず、是れ畏くも聖勢の既に參し給へる所なり、全國民宜しく聖旨を奉體して奉公の誠を效すべきなり、惟ふに國民精神總動員は事變勃發直後より實施せられ各自相勵うて盡忠報國の精神を振起し、之を日常の業務生活の間に實踐し來れり、唯夫れ今後局面の益々重大なるべきを豫想すれば國民精神總動員も亦之に即應して更に一層の強化を必須とすべし、是れ先きにその新展開に關する基本方針を決定して全國民の決意を新たにし、益々之が實效を擧げん事を期しつつある所以なり、依つて茲に國民精神總動員委員會決定の趣旨を採擇し來月一日をもつて興亞奉公日と定め、これを恒久實踐の源泉たらしむ

この日即ち全國民が特に戰場の勞苦を思ひ、自肅自制、的確にこれを實際生活の上に具現し一億一心興亞の大業を翼贊し、もつて國力の增強を計り強力日本の建設に邁進するの日たり、全國民必ずや能くこの趣旨を諒とし、小なる實踐もこれを積んで大なる目的に到達せしめ、傳統的精神力を集結して國家總力の發揮に努め、もつて一心奉體するところあらん、是れ本大臣の深く全國民に期待するところなり

昭和十四年八月十一日

內閣總理大臣 男爵 平沼騏一郎

## 程氏暗殺犯人 引渡しに決定 英國大使館から發表

【東京十一日發同盟】在京英國大使館では天津租界警察に拘留中の程錫庚氏暗殺犯人引渡につき十一日夜ブレーン書記官の談話を以て左の如く發表した、右は同時にロンドンにおいても發表された

英大使館發表 英國司法大臣及び司法當局は日本官憲によつて提供された十分明確なる證據により天津租界の英國官憲は問題の犯人四名を正規の手段により現地支那法院の裁判に附するため引渡す義務ありと認む、右犯人四名のうち二名は殺人罪により他の二名は不法團體員たるの廉によるものである

## ザルツブルグ會談 伊紙がその重要性を強調

【ローマ十日發同盟】十日のローマ各紙は筆を揃へてザルツブルグ會談の重要性を強調してゐるが就中ジョルナーレ・ディタリア紙は今回の會談は歐洲情勢に關して漸く緊迫せる國際問題の折衝が伊獨同盟條約の規定に從ひ當然その開催が必要とされたものであると左の如く論じてゐる

ザルツブルグ會談の目的は獨伊兩國間の軍事的政治的分野で既に到達した共同決定を一層確立し、去る五月二十二日同盟締約以來の歐洲並びに世界情勢の發展を檢討せんとするにある、現今世界の情勢は明瞭なりとは稱し難く又如何にしても滿足すべきものとは言ひ難い、即ち獨、伊並びに日本を目標として英米佛三國に依り企てられた所謂包圍政策は今や明かに歐洲諸國の協調に對する癌となつてゐるが、これこそ今回獨伊兩國をして確乎たる且つ時宜を得た防衛策の確立を必要とせしめるに至つた理由である、而して今やこの包圍政策が小國を驅つて紛爭の渦中に投げしめる危險は特に東歐に著るしい、この現象の將來の可能性について檢討を差下にあつて盟邦兩國の外相が一堂に相會し慎重に諸重要問題を討議することは極めて當然のことであらう

## ヒ總統參加か

【パリ十日發同盟】十一日から開始されるリッベントロップ、チアノ獨伊兩外相のザルツブルグ會談の議題に關しては一切發表されないが、十日パリに達したアヴァス通信ローマ電報はザルツブルグ會談ではダンチッヒ問題、日本の對歐米並びに對ハンガリー及びユーゴスラヴィア問題が中心となららうと次の如く觀測してゐる

イタリー政府筋ではザルツブルグ會談を以て兩國間の共同政策に關聯した諸問題を檢討すべき兩國外相の普通の會談であるとしてゐるが消息通筋では會談の目標は

一、ダンチッヒ問題
一、日本の對歐策
一、對ハンガリー問題
一、對ユーゴスラヴィア問題

等に關して獨伊兩國の立場を調整するにありと觀測し、都合に依つてはヒトラー總統自身も會談に參加することになるかも知れぬと云つてゐる

## 歐洲和戰の鍵 ヒ總統の打つ手にあり

【ロンドン十日發同盟】ダンチッヒのナチス黨大會におけるフォルスター氏の演說は英國政界に多大の反響を呼びロンドン市場も可成の動搖を受けた模樣であるが結局歐洲和戰の鍵はヒトラー總統がフォルスター氏の演說に引續き如何なる手を打つかにありと見てドイツ政府筋今後の動きを重視してゐる、即ちフォルスター氏はドイツ合併以外の解決を一蹴したことはポーランド側とその見解の相違を愈々深刻化せしめた、ドイツへの併合がポーランド側の退くる所であるからである、但しフォルスター氏は併合の時期は述べず全くヒトラー總統に委ねてゐるから今後のダンチッヒ問題はチエッコ問題の時がさうであつたやうにヒトラー總統の出方如何に掛つてゐるのである

## 市場は恐慌狀態 法幣は續落の一途

【上海十一日發同盟】法幣の先行きは混沌として未だ何等の見透しも付かず、上海爲替市場は完全に恐慌狀態を續け相場は思惑筋の買付に立ち文にノミナルのまま續落の一途を辿つてゐる、即ち十一日は對英三片三十二分ノ十九、對米七弗丁度と保合ひに寄付いた後人氣一段と惡化して對英三片半を底値と見る一部の觀測も忽ちにして破られ、相場は瞬時にこの水準を割つて對英三片十六分ノ七に暴落した、香上銀行はマーチャント買値を決し對英三片半から一擧に三片四分ノ一に引下げたが市中相場亦これを追撃して午前十一時前後には對英三片三十二分ノ十三、對米六弗八分ノ五まで低落し重慶側の無爲無策に各種のルーマーを生んでゐる、一部では重慶政府が上海において法幣を放棄して全然別個に新銀行に依る新通貨を發行する計畫であるとの觀測が有力に行はれ、支那人思惑筋中には之れを材料に法幣爲替思惑を漸へ盛んに資金の逃避を圖つてゐる者がある模樣で、市場は全く恐慌狀態を呈してゐる

## 法幣放棄說 上海に於いて流布

【上海十一日發同盟】上海爲替相場の暴落は殆んど底止するところを知らぬ形で、上海財界は全く恐慌狀態を現出し、思惑の活動に任せる有樣である、殊に一兩日以來支那人方面において重慶政府が上海において法幣を放棄して全然別個の通貨を流通させ新たな通貨戰を展開すべしとの意見が有力に流布されつつある、勿論その具體的な內容等に至つては曖昧模糊として居り、果して日本側の新通貨工作に對抗して獨自の地方的貨幣通貨維持が可能であるか否かも疑問視されてゐる、併し支那人方面はこれを重慶政府が十億元の新紙幣印刷をロンドンに注文したとの情報と關聯させ、殊に思惑筋はこれを材料に法幣が全然反古化するとの觀測を行つて外貨買や實物運動に狂奔してゐる、而してこれ等實物運動の第一の目標は金に集中されて金相場は連日暴騰して本日は遂に四千五百五十元の新高値を示現した、週明け以來の暴騰は六百元に達する、投資貨の第二の目標は綿糸布に向けられこれも週初めに比し六十元から百五十元近くに暴騰してゐる、更に投機の次の目標は穀物その他一般食料品で就中米は手持筋の買惜みと相待つて共同租界當局の最高制限値段設定等は何の役にも立たず、一石三十元相場が出る有樣である

## ソ聯軍頻りに消耗兵力を補充 板垣陸相閣議に報告

【東京十一日發同盟】十一日の定例閣議席上、板垣陸相は滿蒙國境のその後の戰局に關し報告を行つたがその中で左の如くソ聯軍の消耗兵力の補充が講ぜられてゐる模樣である旨を述べ今後の戰局に對して頗る示唆的に說明を行つた

ソ聯軍は我軍の果敢な反撃に依つて蒙つた消耗兵力の補充を大規模に行つてゐる模樣でソ聯としては外蒙に對する威嚇政策から此の點に最も苦心を拂つてゐるやうである

## 新竹州政振興調査會を設置 現下時局に則應して

【新竹電話】新竹州には現下時局に則應し州治全般の振興統制を計り州政の飛躍進展を期する目的の下に新竹州政振興調査會を設置する事となり、十一日午前九時州食堂に兩部長を始め各課長その他關係者を集め、その組織を決定すると共に各役員を任命した、本會の內容は左の如くで各部に部會長を設けその下に委員、書記を置き、州內各般事項中時局下極めて緊急適切な重要事と思惟される部分から調査研究しその結果は直に實行に移さうと云ふにあり、一番ヶ瀨知事の施政最初の現れではあり國策順應を目的としてゐるだけにその結果に多大の期待をかけられてゐる

△勸業部 A產業 (1)農業、林產、畜產、水產、(2)鑛業(鑛地產業を含む)(3)商工、金融、附副業(4)勞務、B交通土木
△敎育部 (1)學校敎育(2)社會敎育(3)社會事業
△衛生部 (1)國民體位向上(2)防疫

## 定例閣議

【東京十一日發同盟】十一日の定例閣議は午前十時二十分より首相官邸に開催、平沼首相以下全閣僚出席、先づ平沼首相より去る四日の定例閣議において決定した興亞奉公日の制定に關する總理大臣告諭案につき說明し、荒木文相も之が內容の細目につき補足的說明をなし各閣僚異議なく決定した、次で擬內閣書記官長より地方長官會議の結果を報告し、續いて小磯拓相より最近の伊獨關係及び獨ソ關係に就て質問、これに對し有田外相よりこれ等の問題及び日英東京會談の現狀につき說明し、日英東京會談に就ては近く英本國より大使館に回訓があると思ふから會談は再開されるものと思ふ、獨ソ關係に就ては獨ソ間に何等か經濟上の交渉があるやうなことは聞いてゐるが政治上事實上の話合についてはなんらの事實の報告に接してない旨を報告し最後に板垣陸相より滿蒙國境の其の後の戰況について詳細なる報告あり、十二時五十分散會した

## 人事

▲横山竹男氏(基隆市尹)新任挨拶のため十一日本社に來訪

## 天無口

▲汪精衛氏が九日のラヂオ放送で南京に於ける和平停戰が可能であることを暗示したのは今後の西南情勢の動向をトする上に極めて重要である▲現在廣東省內に在る支那兵力は第四戰區副司令張發奎の率ゐる正規軍の外顧祝同軍四ヶ師、葉挺の率ゐる武裝農民軍(紅軍)余漢謀の率ゐる人民自衛軍等の外綠林の頭目等を加へて總兵力七十万以上である▲これらに對して汪氏が如何なる石を打たんとするか、興味深たるものがあるが▲もし汪氏の所謂和平停戰が實現するとすれば白崇禧(廣西)軍に大動搖を與へ、蔣政權內部に於ける和平派の實力派が動き出すことも豫想される▲又八百万と稱される南洋華僑の向背も決定的となり、蔣必死の抗戰的陰謀に拍車を加へることとなら▲かくて蔣介石は日本に屈して和を求むるか或ひは成都へ避入して完全に共產黨の膝下に跪坐するかの最後の關頭に追ひ詰められやう▲もし後者の場合であるならば蔣の政治的支配力はその瞬間に於て消滅、毛澤東、周恩來の共產黨政權が確立されて▲恰かも支那はスペインのそれの如く完全に左右兩派に對立し同族相喰む慘劇が展開されやう▲春秋の筆法を用ふれば蔣を亡すものは汪氏に非ず、蔣を亡すものは蔣なりの悲劇を再び歷史の上に繰返すであらう。


十二版 九十錢(送料) 幼き者の旗 北支派遣步兵軍曹 氏原大作
十三版 一圓卅錢(送料) 敎育者としての母 東京・明星中學校長 兒玉九十

事變に流した血と淚の表忠碑
新肉彈 陸軍少將 櫻井忠温
征人(せいじん)
左手と淚で書いた小說
「肉彈」以上 菊池寛
最前線を想ふ 吉屋信子
定價一圓七十錢(送料)

第二回配本
洋裁講座
新時代の嫁入調度
主婦之友花嫁講座 全十二卷
第一回配本 お惣菜料理
第二回配本 生花と茶の湯
只今お申込みになれば三冊同時に配本します
●實物は書店で御覽下さい。
東京神田 主婦之友社 振替東京一八〇

# 法幣の話
## 銀の代りに定めた標準通貨（上）
### 金爲替本位をも加味

一、法幣の誕生

二、法幣の價値

# 七月中の臺灣貿易
## 砂糖、茶は圓ブロツク向激増
## 樟腦、諸雜品は第三國向增加

輸出

# 府農試發表
## 一期稻作概況
### 降雨過多、穗いもち發生
### 晩生種も大減收

## 基隆商議の交通部會

【基隆電話】基隆商工會議所では十一日午後一時から交通部會を開催し、港灣機能の發揮に就て協議する事になつた

# 臺灣銀行總會
## 利益處分、定款變更
### 理事補缺、改選其他

# 水産南進の準備進捗
## 新南群島へ船溜の設置を陳情

## 貿易挺身隊
### 大阪輸出協會から海外へ派遣

【神戸十一日發本社支局特電】大阪の貿易商の組織する大阪輸出協會……

# 化成工業敷地
## 三井へ買收交渉

# 生絲は反動高

# 造船事業法實施か
## 船價の昂騰を抑制

【神戸十一日發本社支局特電】低物價政策に逆行し船舶の不足齎の爲め造船料の昂騰は記録的高値を示し、……造船事業法の急速なる施行を要望してをり、之に依り船價の昂騰を抑制すべく當局も著々準備を進めてをり、近く造船事業法の實施を見るものといはれてゐる

# 東亞海運へ移管する
## 臺灣中心の航路
### 臺北支店は商船の一部へ

【大阪十一日發本社支局特電】東亞海運に對する台灣中心の商船及び日清汽船の船舶は十一日より全く新會社に移管されるが、當分は商船台北支店で從前通り行はれ正式發令とともに大阪商船東洋次席酒寄守氏が臺北支店長として赴任する豫定である、酒寄氏は語る

正式發令がないから何もいへないが近く決定を見るでせう、支店は差當り商船臺北支店の一部を借る事と思はれ基隆、高雄に出張所を必要とすることになると思ひますが、…

# 花蓮港廳が甘藷大增産計畫
## 明年度から實施

【花蓮港電話】先般の全島内務部長會議に於て ……

## 新興窯素
### 廿五日東京で創立

# 産地での集荷難に蓬萊は歴史的高値
## きのふ正市は證據金を引上ぐ

## 拓洋水産總會

# 在米高（第二次發表）

【東京十一日發同盟】農林省第二次發表……

# 商船の臺灣向け新造優秀船二隻
## 鶴見へ發注、十六年春竣工

## 米界餘聞

# 内外商況欄（十一日）

## 期米
### 在米減も利かず
### 頭重く四十臺保合

堂島米況前場

## 堂島雜觀

## 島内商況
臺灣正米市場
臺灣正米市公定相場

## 東京長期後場
## 東京短期後場
## 大阪短期後場
## 大阪長期後場

## 株式
### 豫算と東京會談を樂觀して新東戻す

兜町前場況

兜町後場況

## 財界株界

【東京十一日發本社特電】

## 砂糖
### 黒糖も不變
### 最終値焦付

## 穀肥
神戸豆粕後場
神戸穀肥相場

## 大阪期米後場
## 東京期米後場
## 神戸期米後場
## 大阪正米標準値

## 絲況
大阪棉花後場
横濱生絲後場
下關麥粉相場
大阪製粉・油

## 大阪重要商品

## 東西南北

## けふの臺北白米小賣値段


法人登記公告
商業登記公告

大阪商船出帆　臺灣
近海郵船出帆　基隆
辰馬汽船出帆
大連汽船出帆　基隆

宮内省御用品
ソロトシンボリ
宅商會

デルビーは慢性胃腸藥

口腔外科・レントゲン科
道野齒科醫院
台北市京町（春日通）貯蓄銀行横通サ
電話七〇六一番　道野次郎

有價證券問屋
株式會社やまは店
台北・京町・四
電話二七〇八番・四二六八番

日海語集成
海南島　海口治安維持會指導官　勝間田義久編
四六版二五〇頁　定價壹圓　特價八十錢
海外發展には先づ語學を修めよ
海南語を知らんとせば本書を繙け
發行所　竹腰商店　臺北市本町　振替臺灣五〇〇六番

品質優良
羽車ソース
臺灣越智商店

# 丸木船に乘つて太平洋を橫斷

## フランスの冒險兒

フランスの豫備海軍少佐エリック・ド・ビショー氏は太平洋における海流の觀測研究に貢獻したといふので、先日フランス地理學協會からガルニエ賞をもらつた。海軍將校の海流研究では何の變哲もないが、そのかげには過去十二年にわたる南海の冒險奇談が織込まれてゐるといつたら、好奇心も湧かう。以下はフランスの若手作家フイリップ・ディオレのルポルタージユである

△

「ぼくは妙な船に乘る男でね」とエリックはまづいふ

「妙な船に乘る妙な男だわ」

歌ふやうな可愛い声でさういつたものがある。振りかへると、つつましげに椅子に腰をおろして微笑を含んだ女が、私を眺め、白い齒をのぞかせてゐる。その眼にはまだ熱帶の夜の星座が光を放つてゐるさうである。首にはルウチユを垂、優雅な衣裳を着こなし、爪には、マニキュアさへしてゐるが、この女は事務室の椅子にすはつてゐるにはふさはしくない、花の冠をつけ、世界最美の民衆を統治するために生れて來た女だ。踊り、うたひ、戀をし、幸福のほかには關際といふことを知らぬ民衆の支配者だ。その名をペペレアイアイナといふ

△

ハワイ島の征服者カメハメア大王の遠祖ロノイカハウプはかの女の祖先でもある。かの女は王族の出なのである。丈は高く、すらりとした長身で、しなやかな體つき膚は琥珀色だ

さて私は非常に美しい話をきいた

今から十二年前のことだ、ポケットに僅か百五十フラン（邦貨約十五円）持つてフランスを去つた男がある。行先は上海だつた。名をエリック・ド・ビショオ氏といふ豫備の海軍將校である。ジャンクに乘つて支那海を橫斷したこともあれば、帆船で揚子江を遡つたこともある。颱風、海賊、放浪船員、台灣附近の暗礁に乘上げて難破した經驗も持つてゐる

三ヶ月の後、かれは自ら設計し自ら工作した新しいジャンクに乘つて出帆した。太平洋の三ケ年、食人種――ブルラリデルタのパプア人の間ですごした八ケ月

「食人種と一緒だつたが、大して危い目には遭ひませんでしたよ」とビショオ君はいふ

△

「その代りマーシャル群島のジャルイトではかなりいろんな經驗をしました。日本人とも懇意になりましたが、スパイの嫌疑を受けて二週間ばかり牢屋へ入れられました。無線裝置を海岸にかくしたと思はれて貯藏食料品のなかまで嚴重な檢査を受ける騷ぎ――でもたうとう、ある日本の海軍將校のおかげで裁判は免れ釋放されましたが、それは船乘り同士の共感といふものの力だつたらうと思ひます太平洋における日本の發展はめざましいものです、みんな眞劍にやつてゐます」

ビショオ少佐はマーシャル群島から北京を目差し、海上何百万哩のホノルルへ向つた、波の上の二ケ月半、燃料を剝がされた食料品は全部腐敗してしまつた、飢餓と苦痛。ビショオ君とその冒險の道伴れタイプウエ君は僅くの事でモロカイの癩療養所へころげこんだジャンクは暗礁に衝突して木ッ葉微塵になつてしまふし、觀測ノート、二卷に及ぶ手記、三ケ年の苦心の結晶たる科學的記錄、一切合財もジャンクと共に波にのまれてしまつた

救はれたやうなものの、これでは破產同然である。二人はホノルルへ「送還」された。そこで二艘目の船を作ることになつた

△

これはポリネシヤ風のダブル・カヌーである。數千年前、太平洋における民族移動はこの輕舟によつて行はれたものだ。しかし、その造船技術はすでに長年月の間埋もれて、失はれてゐる。――かまふものか

ビショオ君は船乘りとしての體驗と科學者としての知識を併せてその再發見を企てたのである。二艘のボートを繋ぎ合はせる、その間に甲板をこしらへる。アラ・モアナの海岸で二人のフランス人は精魂をつくした。どうみても印度人とし思はれぬ二人をみて、アメリカ人たちは嘲笑した。しかしポリネシヤ人たちは決して笑はなかつた

△

そしてある日、奇蹟が起つた、殆ど完成に近づいた船體の傍に若い女がただ一人、身動きもせず深い物思ひに耽つてゐるのである黑い髮の毛に挿したイビスキユの赤い大きな花が開いてゐる。「ぼくは傍へ行つて"どなたですか"とたづねると、かの女はやさしく微笑んで答へました。"どうでもよろしいぢやありませんか、私、ペペレアイアイナ……"」

いまそのペペレアイアイナさんは夫君エリック・ド・ビショオ少佐と並んで、私の前にすはつてゐる。曾ては祖先の古代史から現れた船の前に冥想したかの女、ポリネシアの王女は、いまパリにゐる

奇蹟は成就した

すべてのヨーロッパ人から嘲笑されたボロ船はつひにハワイからカンヌ（フランスの地中海岸にある港）への旅をなしとげたのである

△

ビショオ君は直ちにその體驗を情熱にみちた一卷の書に纏めて上梓した。題名は風變りな船の名をとつてカイミロア

波と暮した二五〇日、寄港した四つの港――河内からフツナへ三六日、フツナからスラバヤへ五五日、スラバヤからケープタウンへ五九日、ケープタウンからタンヂエ（北アフリカモロッコの港）へ一〇〇日。「ぼくはスポーツ上の手柄を立てようなんて思つたことは一度もないのです」

とビショオ君は語る

「ぼくは海が好きだ、ただそれだけです。三ケ月の航海の後、また陸地をみると、胸の緊まる思ひでした。海流や潮汐の關係、大海原の生命の研究は非常に感激的なものです。海流を研究するには、潮に運ばれるまま、おし流されるままになつてゐなくてはいけないのです、それもぼくのやうに、こんなチッポケな船であることが理想的なのです。大きなモーター船の上で取つた科學的記錄などといふものはあんまりお粗末すぎます。航海科學にはもつと古代航海者の體驗と精神をとりいれる必要がありますね」

「その海流の觀測でガルニエ賞を獲得されたのですね」

「ええ、さう…ぼくはこれからもこんな風にして、海と空を眺めて生涯をすごしたいと思つてゐます地上の生活はぼくには苦惱ですよ」

「十二年前に出かけたのもそのためだつたのですね」

「ええ、若しあのままフランスにゐたら不幸に陷つてゐたでせう、十二年の間、ぼくは本當に幸福でした。近くまた出帆します。ボルドーで建造中の船が二ケ月後に艤備を整へますから。今度はマルキーズ諸島に向ふ筈です」

△

「行つたきりなのよ」と可愛い声がいつた、ペペレアイアイナである

「現在のヨーロッパにはあなた方を引留めるに足るものがないことは理解できます。長い間留守にしてゐて故國に歸られ、新聞雜誌をよんだり、無線電話をきいたりされての印象は、きつと怖ろしかつたでせうね」

「おそろしいですね、ぼくは支那で暮したこともあるし、食人種の中にも八ケ月ゐたし、太平洋の小島で死にかけたこともあります、しかし、本當の野蠻といふものは却つて文明人の中にあるやうですよ。ござんすか、これはフツナの宣教師が私にいつたことですが――大戰中の出來事を土人に話してはいかんといふんですね、そんなことをしたら私たちの道德的權威は全く地に墜ちてしまふ、かれらはそれほどに私たちを賢明且つ善良だと信じてゐるのです。いやはや…でも、あと二ケ月經たぬうちに私たちはカイミロア・ワケア號で出帆できるんです」

「カイミロア、船としちや、すばらしい感じの名前ですね」

「カイミロアといふのは、遠く水平線の彼方へ、といふ意味ですワケアはハワイに住むポリネシア人の遠祖――傳說的な英雄の名です。今度行つたら、ぼくはポリネシア人がマレイ地方や南アジアから移住してきたものではないことを立證するために、また奇蹟をするつもりです。航海といふ觀点からいつて、それは不可能なんです（ビショオ君はポリネシア人の東漸に反對し、西漸說を唱へようといふのである）。ぼくは太平洋橫斷に、ジャンクで三ケ年かかつてゐる。それが逆コースだと一ケ月半で來られるのです」

「航海中、書物を携帶しますか」

「ええ、しかし、自分の專攻する科學上の著書は一冊もありませんたとへば民族學でも、ぼくは他人の理論を深めるための努力をしようなんて考へを起したことは一度もないのです」（かれはなかなか獨創性の強い男である）

「海を語る作者はお好きですか、誰かのものを讀んだことがありますか」

「本當に好きな人はたつたひとりコンラードだけで、ね」

△

私はこれ以上あへて質問を推し進めなかつた。親密な會話をつづけるためには、お互ひの共鳴に賴る方がより効果的であることに氣づいたからである。私たちはそれから病氣になつてゐる文明について、また太平洋について語りあつた。太平洋とはいい名をつけたものである。そこには平和と幸福がある。

パンの木も生ひ茂らず、イビスキユも花開かぬヨーロッパ、人間同士が憎みあひ　生きるためにはつねに努苦を繰返さねばならぬヨーロッパについて、私たちが苦い感想を交換しつつあるとき、ペペレアイアイナは、熱帶の夜の星の輝くその眼ざしも美しく、かたはらにあつていくらか氣づかはしげに、耳を傾けてゐるのであつた。

（松原土岐雄譯）

# 峨眉山の月も落ち　蔣、苦惱の會議

## 二派の和平低流動く

三宅坂次

米國の日米通商航海條約廢棄通告を以て重慶政府は國內宣傳に利用し、殊に汪兆銘の和平救國運動に對する論駁の材料とする一方今日まで英國に喰ひ下つてその援助に依存して居た態度を變へて今度は米國に縋つてその抗戰力の補強工作を計めようとし、駐米大使胡適及び財政部代表として滯米中の陳光甫と共にクレジット獲得に奔走せしめこれが訓電を發したと傳へられる、ところが果して米國がただにさへ通商條約廢棄によつて日本の神經を刺戟して居る矢先きかくの如きことに許諾を與へるか否かは大いに疑問とするところで宋子文、孔祥熙あたりでも大した期待を持つてゐない

×

殊に孔祥熙は行政院長であり未曾有の國難に當然その私財を投げ出せと共產黨方面から强要され、宋子文も亦同樣、從つて宋子文は蔣介石の懇請にもかかはらず財政部長就任を拒否して居る有樣だ、從つて重慶政府の實權は陳誠や周恩來に歸し反共產黨側は漸次遠離して行くことは當然の歸結であり殊に法幣價格の結果は財經方面に大きな不安を與へ日本の實力に畏く服感めた結果は汪兆銘の和平運動に實質的支援を與へんとする傾向が濃厚となつて來た

×

かうした空氣の裡に蔣は二十九日から峨眉山に於て大同盟會議を開き、馮玉祥、閻錫山、李宗仁、白崇禧、何應欽、陳誠、徐永昌、鄧錫侯、王續緒、劉文輝、蔣鼎文、朱紹良、湯恩伯、朱德、毛澤東、周恩來、林彪等を集めたが、何と思つたか商震、薛岳、熊式輝、李漢魂は出席せず、議題は內部の統制に主眼が置かれたやうであるが、共產黨に對する反感は最近非常に募つて居り、孔祥熙、王正廷、王寵惠等の歐米派及び何應欽、張群、陳公博等の合流が芽を出しさうになつて來たので會議はほんの形式にしか過ぎなくなる雲行である、名勝峨眉山の半輪の月も落ちるころには日本空軍に足許の万縣や重慶を寄襲されて生きた心地もない周章さであつたと傳へられる

×

更に蔣の片腕であるC・C團の首領陳立夫がどうやら重慶を脫出したらしく和平運動は愈よ表面化しようとして來た　併しこの和平運動にも注目すべきは二潮流あることで、汪兆銘の如く蔣介石と絕緣した和平運動と、あくまでも蔣介石を中心としての和平運動もある、重慶政府の右翼派に陳立夫を中心とするものは蔣中心の和平であるが、今や全く共產黨の掌中にある蔣介石を中心とする和平は絕望に近く、結局汪兆銘の和平運動に合流するは明かであり、米国の援蔣があつたとしても結局カンフル注射までも行かないであらう


# この力を應用すれば

# 衰弱體は強化し　瘦體（やせたからだ）は肥り（ふと）だす

**蜥蜴**

蜥蜴の尾を中ほどから斷切つておいても、奇妙なことに、暫くすると以前どほりの尾が生じてゐる。即ち、蜥蜴は自分の體を再生する能力があるのである。

**人間**

人間は蜥蜴のやうには行かぬがしかし、治癒能力といふものがあり、少々ぐらゐの傷なら放つておいて治るのも此の力のおかげであり、亦、日本國民の半數は結核菌に一度は見舞はれてゐるに關はらず、その殆んどが、自分の體內にそんな怖ろしい害菌がゐるとさへ知らずして自然治療を遂げてしまふのも、治癒力といふ賜物があればこそのこと。

**しかし**

しかし、治癒力は人間一人のこらず持つてはゐるが、その力の大小には可成りの差があり元來治癒力の徵弱な者にあつては、傷をうければ癒りが頗るおそい。結核菌に見舞はれるや、これに打克つことができず、次第に肉體は蝕まれ、中でも最も不幸なる人は遂に死の轉歸をとるに至る。

醫師はホウタイを卷き、神は傷を癒す―といふ言葉があるが、人間の病氣が治るも癒らぬも、體が丈夫か脆弱かも、結局はこの治癒力（或は抵抗力）が決定するといつてよい。されば藥を用ふる場合にも、まづ治癒力を昂める藥物を擇ぶのが大切である。

**ところ**

ところで、治癒力を持つものは動物ばかりではない。樹の若芽を摘取ると、今度はその傍から新しい芽が吹出す。樹の幹に小刀で傷をつけてみられよ。數日かすると傷はいつの間にか治つて元どほりになつてゐる。植物もまた治癒力を持つてゐるのである。植物に潛む治癒力こそ植物ホルモンの作用に他ならぬと最近に闡明された。

この植物ホルモンの强力なものを多量に蒐め、治癒力に乏しい病弱な人に用ゐるべく研究されたのがネオネオギーである。

**植物**

植物ホルモン藥ネオネオギーの特長は、病氣の症狀だけを一時的に抑へておくといふ藥物でなく、細胞一個一個から强め、全身の機能を活潑にし、治癒力を昂める點にあり、これなら虛弱な軀も丈夫になり病氣も早く治るわけである。

**效力**

效力については實際に試してもらへば一ばん文句なく判るのであるから元々とは述べぬが反應は早く、服むと食慾が急に增してくる。胃腸の機能が强化した證であるが、これがキッカケとなり、榮養が良くなり血が殖え、肉づきが增し、活力が充ちてくる。體力强化の目的なら、まつたくこれほど良いものはないと思ふ。

**購入の注意**

正價　三百六十個入（一月量）一圓五十錢、德用三圓、九圓、粉狀も同價、藥店にあり。但し植物ホルモン劑はネオネオギーのみ故、必ず指名して購入あれ。直接希望者のため（ハガキで申込みあれば代金引換で右發送、引換料、全部當所で持ち負送の便を圖る）

申込所は　東京日本橋堀留電停前二十五

日本微生物研究所

（NN5D―214）



三 SANKYO 共

ビタミンB劑の選擇は愼重に……

ビタミン劑の效力はその原料及製法に依り常に一定を期することは極めて困難とされ、又保存により效力の減退を來し易いと言はれて居ります

オリザニンは鈴木梅太郎博士發見に係るビタミンBの世界的始祖にして發賣當初より每製品嚴密な生物學的試驗を行ひ、常に效力の一定を期し更に特殊方法に依り效力の減退防止を圖つてゐる關係上現在學界に於ける最高標準品として賞用を享けてゐます。

（說明書進呈）

適應症　脚氣の治療と豫防に、疲勞の防止と恢復に、肺結核、肋膜炎諸症に、妊娠、產褥、授乳時に、便祕、食慾不振に、生長障碍、腸自家中毒に、

―液 100粍入 ￥1.60―

東京・日本橋・室町　三共株式會社

# 疲勞恢復に　强力ビタミンB劑　オリザニン

03.G.023



新出現

# 錠 アナビオン

$H_2N-C_6H_4-SO_2\cdot NH-C_6H_4-SO_2\cdot NH\cdot CH_3$

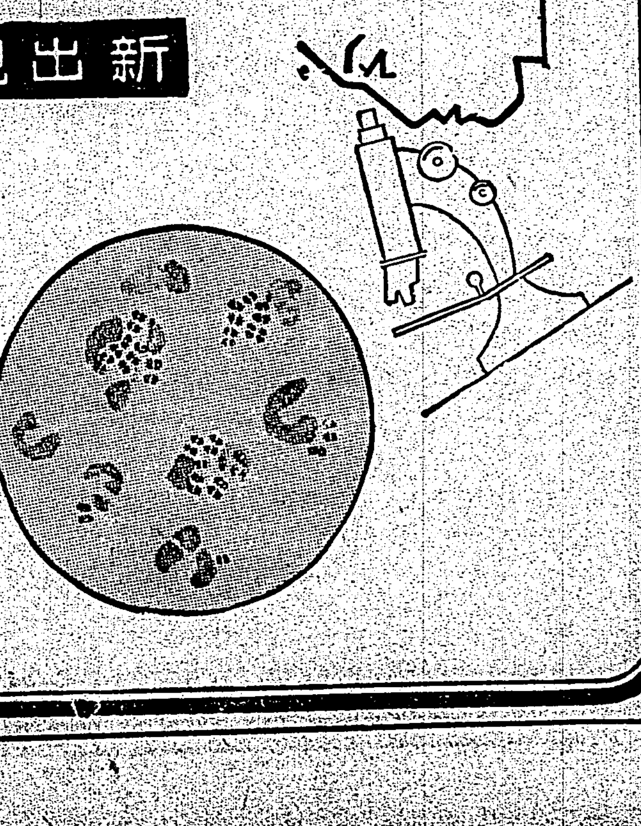

急性 慢性 淋疾に對する

## 內服治療劑の最尖端

最近の治療醫學に於て最も目覺しい劃期的躍進を遂げたものは正に淋疾の化學療法である。

アゾ色素に發足した淋疾化學療法の大道は、一箇のズルフオンアミド基を有する新化合体の發見によつて曙光を見出したが、二箇のズルフオンアミド基と二箇のメチール基を有する縮合体の出現により、更に一歩の前進を示し、今やわが國に於ては該製劑の簇出、氾濫を來しつゝある。がしかし、その後の研究は、一箇のメチール基を有する本劑が、その治療效果に於て、又副作用に於て、遙に前者に優越することを明にし、茲に淋疾の化學療法は漸くその最頂點に到達するを得た。

**アナビオンこそは實に現代に於ける淋疾治療劑の最高峯である。**

本劑は、淋菌に對して未だ曾つて見ざる驚くべき撰擇的効果を呈し、淋疾の急性たると慢性たるとを問はず服藥後一乃至二日にして既に、尿の溷濁が去り、淋菌の消失を見ること稀ではない。これ本劑の內服が、市販類似品よりも、常に高き血中濃度を示し、從つてその殺菌作用も遙に强大であるからである。

本劑の体外への排泄は、在來の類似品に比較して、一層完全であり、從つて中毒等の虞れがない。

いづれも、一箇のメチール基を有する本劑の特筆すべき特徵であり、之を市販に供する所以である。

包裝　錠劑　10錠入　30錠入　50錠入　100錠入（一錠中0.5瓦）　他に粉末あり

製造發賣元　大日本製藥株式會社　本店 大阪市道修町　支店 東京市本町

（全國藥店にあり、品切の節は直接本店に御注文を乞ふ）

# 空に残れる (81)

尾崎士郎作　高木清畫

（卅一）

## 轉機（四）

信作はすぐに書きつづけた。

「――僕は今、自分が平氣でこんなことを書けるやうになつたことを悲しく思ふ。僕には君が僕以外の男を知らずに生きてきたといふことがどんなにありがたく嬉しいことであつたか知れないのだ。これだけはどうにも言葉で説明しきれないものがある。僕がもし君をあやふやな氣もちで愛してゐたとしたら、こんなに苦しまなくても済んだかも知れぬ。しかし、このことだけはもう絶對にとりかへしがつかなくなつてしまつた。それはそれとして、僕は今北支戰線の先端の世話になることになり、北米から南米――ことによつたら南洋のジャヴァ、スマトラあたりまで虎や象を相手に生死を賭けた生活の中へとびこんでゆかなければならないことになるかも知れぬ。そこで僕の生涯が終つたら君とはもう會へないことになるだらう。僕は今日かぎり君と別れる。君は僕に捨てられたなどと夢にも考へてはならぬ。君は君から一應して自分の正義によつて行動してきた者ではないか。だから君が後悔したり悲しんだりするのはまちがつてゐる。君が僕に對してどんな感情を持たうと勝手だが、唯一つ僕が君から逃げだしたと考へることだけはまちがつてゐる。では左様なら、君の幸福を祈る」

やつと書き終つてから、この手紙をよんだとき伊保子の顔を想像すると、急にうしろ髪を引かれるやうな氣もちになつたが、一歩踏みだした以上、もうあとへ引つかへすことはできなかつた。彼はさつき帳場からうけとつた十四枚の紙幣を五枚、手紙といつしよに封筒の中へ入れ、そのまま円タクを呼ぶために外へ出ていつた。

青葉館アパートは牛込見附にちかい、電車通りのゆるい傾斜の坂道の中途にある。白地に赤い屋根の小ざつぱりとした建築がそれだ。

夜――十時をすぎるとこのあたりはもうひつそりと寂しくなつてしまふ。信作は「青葉館」の玄関に円タクをとめるとすぐ荷物をおろした。

玄関の左手の部屋から黒い詰襟の服を着た一見して門衛らしい五十がらみの男が出てきて、硝子越しにちらつと信作の様子に氣をつけるやうに、不意に入口の扉をあけて

「福山さんですか？」

用心ぶかさうな声だつた。

「ええ――さつき來てみましたが、あまりおそくないもんで」

管理人は人のよささうな笑顔を見せながら信作の包をかかへると階段をのぼつて、

「ぢやあ、御案内しませう、二階ですから」

階段をのぼつて、廊下を曲つてゐる角の部屋の前で、管理人は

「柳村さん」

と呼びかけた。

「お見えになりましたよ」

部屋の中から軽く咳ばらひする声が聞えたと、思ふとすぐに扉があいてパジャマを着た柳村が半身を乗りだした。

「何だい――今、來たのか、僕はまた明日に延ばしたのかと思つたよ」

「すまんな、出かけに用事を思ひだしちやつたもんだから」

## ラヂオ

**朝**　【六・二〇】朝の挨拶、ラヂオ體操、朝の音樂（レコード）管絃樂「歌劇カルメン」抜萃曲（ビゼー作曲）ミラノ交響樂團、愛しき君（ペクッチ作曲）維納オイゲン管絃樂團【七・〇一】朝の修養（東京）青年私塾の精神（六）佐久間象山の塾・澤井福治

【一一・〇〇】肉豚取引相場（臺北）日用品小賣値及び商業紹介事項（各局）

**晝**　【一二・〇〇】臨時官報ニュース、經濟市況（東京）公示並告知事項（各局）【一二・二九】正午の時報、午後の放送番組（各局）【〇・一〇】慰問娛樂時間（レコード）「歌謡曲　花と兵隊（東海林太郎）」作詞、宇佐美作曲　東海林太郎、「南國の幼な友」（藤原義江作曲）……出船の唄（清水みのる作詞、倉若晴生作曲）（山下薫作詞、太田野三郎作曲）青葉笛子、親恋道中（藤田まさと作詞、服部逸郎作曲）高田浩吉、山路ゆき夫、成田光枝、酒の唄（野村俊夫作詞、三界稔作曲）上原敏、鶯鳴子守唄（野村俊夫作詞、服部逸郎作曲）東海林太郎、湖畔別れ唄（立原誠彦作詞、島崎良夫作曲）青葉笛子【〇・四〇】ニュース【一・二〇】對臺灣市相場【一・四〇】ラヂオ體操【三・〇〇】ニュース【三・三〇】經濟市況【五・三〇】ニュース【五・五五】コドモのニュース（臺北）二師附公（五年）張氏阿蓮

【六・〇〇】子供の時間（東京）童話劇（子供のテキスト二三頁）アリとマッ蟲（中根長郎作）アリ……木村理子、マッ蟲……中里啓子、コーロギー……吉村キミ、キリギリス……森川光江、解説……田中マツ子、合唱……東京コドモ音楽會、伴奏……東京放送管絃樂團、編曲指揮……大津三郎

【六・一七】音のたそ〳〵（東京）【六・二〇】子供の新聞（東京）【六・二五】講演（京都）ナチス獨逸に於ける民族と政治（六）……長谷川

【六・四五】產業ニュース

**夜**　【六・五五】カレントトピックス（東京）【七・〇〇】子供の時間（臺北）琴鈴會員、お琴一、筝曲　重奏　舞踏曲（宮城道雄作曲）三部川野晴子、二部琴吉伏見子、三部秋山東美子、二、筝曲（高原しげる作詞、宮城道雄作曲）（イ山の水車（ロ）お山の細道（ハ）文福茶釜……七秋馬場淑子、鈴木貞子、三、重奏かけつくら（高原しげる作詞、宮城道雄作曲）一部鈴木貞子、二部長谷淑子

【七・二〇】ニュース【七・三〇】國民歌謡（大阪）隣組の唄（土岐善麿作詞、飛松昭博作曲）獨唱……大阪放送合唱團、指揮……長井斉、ピアノ伴奏……大久保英緒

【七・四〇】記念講演（上海）中支方面艦隊一周年を迎へて……上海海軍特別陸戰隊司令官（?）

【八・〇〇】箏謡曲（松江、盛岡）（松江）茅若郷……飯島勝治、茅村龍治保存會（盛岡）一、にやにやあと・やらよう　二、四つ五旬……岩手縣石割所村有志、三、五句踊四、さんさ踊・岩手縣乙部村有志

【八・二〇】詩劇（東京）アイヌ叙事詩「ユーカラ」より――西浦の神（金田一京助原作、森本厚翻色）（伊藤昇作曲）

【九・三九】九・四〇時報（東京）【九・四一】名曲（レコード）（臺北）ヴァイオリン…フリッツ・クライスラー、ピアノ…ヒルゲイ・ラフマニノフ、室内樂……ヴァイオリン奏鳴曲ト長調作品三〇ノ三（ベートーヴェン作曲）

【一〇・〇〇】臨時ニュース【一〇・二〇】放送局編輯ニュース、新聞社提供ニュース、公示並告知事項、局報、明日の放送番組（各局）【一一・〇五】英語ニュース【一一・二〇】北京語ニュース【一一・三五】廣東語ニュース【一一・五〇】馬來語ニュース【〇・〇五】國語ニュース

### 朝の修養（七・〇一）（東京）

## 佐久間象山の塾

澤井福治

氏は維新史料編纂官

佐久間象山は和漢洋の學に通じ近世日本が生んだ最も偉大なる識見家であつたと同時に又、一大敎育家でもあつた。初めは松代藩の青年を教へたが、後には天下の青年を教へ、其門下生よりは勝海舟、吉田松陰、その他多数の名士を出した。而してその敎育の精神はこれをたずさへて東洋固有の道徳（忠孝）にとり之に西洋の科學敎育を以てした「東洋道德、西洋藝術」精粗不遺、表裏兼該、因以澤民物、報國恩といひ、或は「學、本期報國、敢不在俸祿」といつたのによつて象山の敎育の、精神を見るべきである。象山は師弟の禮儀等について極めて嚴格であつたが、その指導に於ては極めて親切であつた。それ等の事も、象山塾院學約その他を通じて語り度いと思ふ。

### 詩劇（東京）（八・二〇）

## 西浦の神

西浦の神……藤田研二
裸尻の神……丸山定夫
里の兄神……本庄克二
里の姉神……日高ゆりゑ
天門の奉行……前川英一
里の妹神……夏川静江
歌手……宮田英助
同……由利あけみ
合唱……プリューネット・アンサンブル
伴奏……東京放送管絃樂團
音樂指揮……伊藤昇
演出……青山杉作

「西浦の神」はアイヌ民族に口誦傳承された長多の敍事詩「ユーカラ」の中小品「西浦の神」を潤色したもの。本來文學を有しないアイヌ族には日常語の外に一種の雅語があり、彼等の神の物語や祖先の英雄の武勇傳を韻律的に敍して節付し、物語敍をなして幾代となくただんた美しい詞章を時代から時代へロ傳した。東大文學部言語學主任教授金田一京助博士が苦心の結果それを翻譯したが、この放送もそれによつたものである。この放送の主人公の神たる西浦の神は即ちアイヌラックル・オイナカムイは人間の祖先の神としてアイヌ族の絶對的信仰のある神々のうちの英雄的な神である。

里神の妹は兄神と姉神の手によつて要育されてきたが、やがて一人前の娘神としていやましに光を添へてきた或日表に聲がするので窺ひ見るとそれは西浦の神の下僕と称する男で早速客として宴をする。ところが、やがて宴終り兄神は姫神にそなたの未來の夫なる西浦の神におくらせようと酒を盛つた盃受を出し、それを受取つて姫神は祈らしい家に行き西浦の神をまつ、と俄かに恐ろしい羣がき騒神どろくとみるまに眼光するど小柄の神があらはれ我こそは裸尻の神、お前に言葉もかけぬ前にあさましやお前は西浦の神の下僕などと蔑むくみなしたその不義許さじ」とばかり大刀ひき抜き斬つてかかれば姫神は「血の汐」に浮きこまれそのまま失心する。やがて氣付きふとあたりを見れば西浦の神の下僕と称して現はれた男が彼女の枕頭にはべり眼をうたつてゐる。これこそは下僕ならず眞の西浦の神であつて、この神こそは裸尻の神を征服しあらゆる惡魔の神を從へた神であつて、この神は大和民族とアイヌ族との融合をはかるため大和の國に旅に上つたが今日はその歸りを夜で迎へる日である。神の方より機を捐へ瑯敗を合唱して要しい神をのせた船が近づいて來る。

---


# 惡疫流行期に際して

## 夏の胃腸！

梅雨期に於て繁殖したる各種の病原菌は、夏期に入りて盛んに活躍跳梁し、赤痢、疫痢、チフス等の傳染性腸疾患者、或は多くの食中毒患者を續發するを通例とす。

### 恐るべき毒素

しかして、かゝる病原菌が人體に種々の害作用をなす根本原因はその病原菌の發生したる毒素の作用によるものなれば、これらの恐るべき疾患を豫防しまた治療せんとすれば、胃腸の病原菌を殺菌すると同時に、病原菌の發生したる毒素を速やかに體外へ排出する事が最も肝要である。

### 新藥理作用！

新發見にかゝるビオ・トモサンとは、實に一劑にて此の目的に適應した新製劑である。

すなはち本劑中に含有せる優秀なる乳酸菌は、腸内に於てよく各種の病原菌に拮抗してこれを殺菌し、また本劑中の強力なる吸着劑は、病原菌の發生したる毒素及び種々の腐敗醱酵物を吸收してこれを大便中に排出するのである。

### 豫防と治療に

ここに於て、惡疫流行期にビオ・トモサンを常に服用せしむれば、赤痢、疫痢、チフス等の早期治療と豫防に奏效するのみならず、食中毒、寢冷え等が原因する突發的の下痢、腹痛、嘔吐等に對してもよく適切の治療效果を發揮する點に於て、最近は各方面にて盛んに賞用されつゝある。

B.702

製法特許

赤痢、疫痢
チフス……
食中毒
急性・慢性 下痢
消化不良

因みにビオ・トモサンは發賣早々、すでに帝國大學病院を始め、公立傳染病院、著名の胃腸病院に賞用さる。

九〇錠入（約十日量）七〇
二七〇錠入（約一ヶ月量）一円五〇
八〇〇錠入　三円七〇
外に粉末あり

◇ビオ・トモサンは、各地の藥店及びデパート藥品部にあり。若し品切れの節は直接發賣元へ御申越又は代金引換にて御註文あれ

ビオ・トモサン 解說書進呈

# ビオ・トモサン

東京市日本橋區本町三ノ一
發賣元　友田合資會社
電話日本橋(24)二六六〇、二六六一、二六六二
振替口座・東京・一九三八


---


# 健康生活の必需品

クラブ化粧品は健康增進・體位向上を使命とし、健康生活に一日も缺かされぬ國民保健衛生上の必需品であります。即ちクラブ歯磨、石鹸、クリーム、乳液其他各種のクラブ化粧品は口腔及び身體の清淨、皮膚の榮養及び保護、皮膚機能の增進強化・諸疾病の豫防等他の追從を許さぬ高度の藥用效果を發揮すると共に、絶えず最新の研究・發明を應用し彌か上にも品質の優秀と衛生的效果の完璧を期して居ります。しかも率先經營の合理化と生產能率の增進により常に容量の增加を圖り優良品を出來得る限りの廉價にて提供致しておりますが、將來もこの方針のもとにあくまでも國民衛生必需品としての實質的奉仕に專念し愈々良品廉價の實を擧ぐると共に進んで輸出振興に寄與し產業報國のために邁進せんとするものであります。

**歯磨**　全身の健康に重大な關係をもつ歯のために、藥用クラブ歯磨は八大專賣特許による强度の清淨・藥效力をもつてゐます。即ち强力殺菌劑クロールカルヴアクロール及びヨードチモールと更に最新殺菌劑ヘキシールレゾルチンの配合によつて口中を完全に淨化すると共に歯や歯齦を藥効的に强化し、ムシ歯、歯槽膿漏を的確に防止します。

**石鹸**　衛生の根本は身體の清淨に始まります。桑の抽出成分を配合した藥用クラブ特撰型石鹸（一個十セン）を始め世界的に優秀を誇るカテイ石鹸・クラブ石鹸等いづれも强力な清掃作用によつて皮膚の脂垢、汚れ、細菌を完全に除去し、皮膚疾患を防止すると共に皮膚の機能をたかめます。又手指の簡易な消毒法にもなります。

**クリーム**　クラブ美身クリームは特殊殺菌劑の配合によつて皮膚を淨化し各種の皮膚疾患を防止すると共に、過度の日ヤケ・雪ヤケ等の炎症を豫防し、更に皮膚浸透性强きホルモン、ヴイタミン（五大專賣特許）によつて皮膚に榮養を與へ、肌アレ、小じわを解消し健康美を積極的に增進します。

**乳液**　クラブ乳液は優れた清淨・藥效性をもつと共に皮膚浸透性强きホルモン、ヴイタミン（五大專賣特許）によつて皮膚を美しく强壮にします。特にアセモ、タムシ、ひげそり後の手當、手の簡易な消毒等に家庭衛生常備液としての强い藥効力があります。


---


# 結核

## 自然治癒力增進

結核の如き消耗的慢性疾患にありては體内の自然治癒力を增强し、患者の自覺的不快感を解消せしむるは、病勢阻止上必須の療法なり

**ヤトコニン**は約三十回の注射によりて結核罹患部に特殊カルシウムを沈着せしめ、病的不良細胞を淨化吸收せしむると共に………………

**食慾增進・榮養改善・體重增加**
**微熱・盜汗・咳嗽・喀痰の抑止**

等によりて著しく患者の自覺症狀を好轉せしめ、體内自然治癒力の增强に貢獻する處大なり。

大人用　0.25瓦入　5管　30管　100管入
小兒用　0.12瓦入　5管　30管　100管入

# ヤトコニン

シオノスピリン製造元　株式會社 塩野義商店　大阪・東京・京城・天津・上海・奉天・大連

SY-24


---


# 狹心症 腦溢血
# ハセスロール

**極要なる人的資源は腦溢血・狹心症等の豫防により確保さる**

一瞬にして有能なる社會人士を奪ふ恐るべき狹心症の本態は心臓の榮養を司る冠狀動脈の硬化によるものにして、中年期以後に於ける心臓痲痺の大部分は、狹心症の發作がその原因をなすものと看らる。

而して狹心症を誘起する患者にありては生命神經系統の異狀に基く前驅的症狀例へば………

**偏頭痛・眩暈・心悸亢進**
**耳鳴・就眠不能・肩凝**
**指端痙攣・眼華閃發**
**記憶力減退・發音難**
**倦怠疲勞・不安焦慮感**
**胃痛・眼底網膜出血症**

等の危險症狀を訴へつゝあるは最近諸家の研究により明らかとなりエーデンス氏の統計によれば約四一％の割合に於て患者の生命神經機能障害を立證せられ本症豫防上に一指針を與へたり

**ハセスロール**は血壓を支配する生命神經に直接作用して血管の緊張度と痙攣を緩解し血流を圓滑ならしめ、過度に亢進せる血壓を生理的自然位に維持せしむ

**ハセスロール**の血壓調整作用は頗る温和且つ持續的なるが故に何等の不安なく高齢者にも服用し得、狹心症・腦溢血の危險症狀を豫防し明朗なる生活と心境を保持せしむ。

包裝
錠劑　五〇錠 一・一〇　一〇〇錠 二・〇〇
　　　五〇〇錠 八・五〇
粉末　二五瓦 一〇〇瓦 五〇〇瓦
注射　一cc 五管 一cc 五〇管
（專賣特許製造法に依る）

シオノアスピリン製造元
株式會社 塩野義商店
本店 大阪市東區道修町三丁目
支店 東京市日本橋區本町二丁目
上海・奉天・天津・京城・大連・漢口

SH—30

# 潮州鵞鑾鼻間の州道を業者が補修
## 埒の明かぬのに憤慨し

【屏東電話】臺灣の両端を結び且つ東海岸と台東地方とを連絡する最も重要なる潮州、鵞鑾鼻間の州道路は先般来の豪雨により既報の如く潮州郡枋山庄楓港溪の氾濫により同庄枋山橋を距る約一千米の地點にある二ヶ所の暗渠が約二千米に亘り埋まりその為め暗渠の脚部より約二千米道路が決潰去る七月十二日以來途に潮州、恒春間、潮州、台東間の交通は僅かに徒歩を以て連絡してゐる、而して恒春郡下は本道路一本が高雄屏東潮州地方との連絡道であり交通運輸の大動脈である、道路決潰と共に潮州郡方面では早急復舊工事を進むべく考慮中の模様であるが十日に至るも未だ何等の方策もなく此の間約一ヶ月旅客の不便もさることながら最も困却したのはトラック業者で此の決潰箇所で積替へ運搬をなして當局の復舊工事を待つてゐるが途にシビレを切らし十日東港より高雄州自動車運輸會社潮州、東港、恒春三營業所員二十餘名が申合せ、現場に出動皮打沙を運つて僅かに通過し得る自動車道路を開設することになつた、同道路は州道ではあり、殊に台東方面の連絡上重要なる線であり、途も決潰箇所は溪流が頭にして埋立てば自動車の交通も可能なるべしと思はれる程度であり州並に郡當局が何故に一ヶ月餘も決潰の儘放任し置くか大いに非難されてゐる右につき十日現場にて某有力者は語る

現場は一ヶ所とも壊れて居らず單に道路が決潰、水が溜つてゐる程度だから素人が見ても石など持つて來て埋立てれば兎も角自動車が通り得ると思ふ勿論目下雨季の爲め雨季明けを待つて完全修復さす方が適當かも知れぬがこの儘一ヶ月も放任して置く事はいかん、復舊費も相當かかるか知れんが何んとか早く自動車が通るやうにせねばなるまい

# 肥料の缺乏で農民は大困り
## 原因は輸送能力不足

【朴子電話】基隆高雄兩港初め島内各驛の驛頭には滯貨は依然として緩和の途なく到る處に悲鳴をあげてゐるが就中東石郡に於ては第二期作其他農作物の施肥を目前に肥料が手に入らず悉く高雄驛に註文した數百トンの肥料は何時着荷するやら見當がつかず該方の農民は焦慮の餘り街庄役場に押し掛け陳情する等大騷ぎを演じてゐるが豪雨禍に續き肥料の缺乏で農民達の打撃は甚大である

# 新營街排英大會
## 十日盛大に擧行さる

【新營電話】台南州新營郡新營街排英大會は十日午後八時より新營公會堂にて開催、宮城遙拜默禱後、先づ議長張深水氏を推擧頂いて台灣排英同志會新營支部結成規約を審議し滿場一致可決、役員選擧に依り支部長尿(?)嘱託新營製糖所長、副支部長沈乃霖氏當選、宣言文決議文、打電文、起草委員委嘱、等あつて講演會に移り、弁士十名何れも熱弁を揮ひ極めて盛況であつた、弁士並演題次の通り

英國を排斥すべし　沈乃霖
斷乎新秩序の妨害を擊滅すべし　沈銀來
援蔣國を斬け　鄭木生
興亞の敵性を根底より芟除せよ　森脇嘉一
東亞の癌英國を驅逐せよ　沈水雲
亞細亞は亞細亞人のもの　陳端明
東亞新建設の基本問題　沈份
還面の敵英國の猛省を促す　李維禎
東亞新秩序建設に對し妨害を加へる英國を排撃すべし　簡澄洋
老獪英國を討く　泉三郎

## 排英庄民大會

【東港電話】高雄州東港郡新園庄では排英の声に應へて十日午後二時より烏龍公学校に於て排英庄民大會を開催、庄内から集つた愛國の士は定刻前より會場に押し寄せん ど立錐の余地なく有様で掛けた、先づ宮城遙拜、國歌合唱默禱の後各弁護士交々壇上に立つて熱烈なる排英演説を行ひ聽衆に多大なる感動を與へ同四時近く盛況裡に閉會した

# 少年團指導者道場を開設

台中州では少年團日本聯盟と合同して十一日より七日間埔里街大湳鯉魚潭湖畔で少年團指導者の訓練を為す事となり、少年團台灣地方實修所能高道場を開設、實修者は州下の少年團及少年分團十團の指導者中より選出されたる者四十名にて所長は細野督府囑託、隊長は草水埔里南公校長拍任し台中州教育課長及高橋主事は課外講演を為す事となつた

## 未教育補充兵の訓練あす終了

【嘉義電話】嘉義分會では七月二十日より連日炎天下に未入營補充兵の軍事教練を實施中のところ良好なる成績を以て所期の科目を修了したので十三日午前十時三十分より嘉中校庭に於て右修了式及び查閲を行ふことになつてゐる

# 亭仔脚の建築には鐵筋を必要とせず
## 時局を考慮し臺南州で變更

【台南電話】台南州では土地計畫令の一部改正に依る鉄材使用制限に伴ひ取締規則の緩和を圖る爲め十一日午前九時警察會館に於て州土木課及び各郡街庄建築關係者十六名參集、打合會を開催、竹村保安課長、村井警部より夫々改正規則の說明があつたが今まで亭仔脚及び防火壁(十五米迄)は何れも鐵筋を必要としたが今度は煉瓦壁(防火壁十七米迄)に緩和された

## 精神文化講習會

【台南電話】台南州主催第二回國民精神文化講習會は花園小學校にて十二日から十七日まで開催されるが會員は州下實業補習學校教諭助教諭始め小公學校訓導二百名で講師は臺北高等師範學校教授守内喜一郎、田上新吉の兩氏である

## 蒼瀛丸乘組員は船長以下無事

【高雄電話】去月高雄港を出帆その後消息を憂慮されてゐたが市内湊町三ノ二六蔡文徴所有蒼瀛丸は去る七月七日ヒリッピン、イコスノロテ州ハングイ近海に於て難破したが中山船長他乘組員二十一名生命無事との情報が高雄州に入つたので直に船主から旅費をマニラ總領事に送り送還を依頼した、これを知つた家族達はほつと一安心した

## 文山郡下金運動好成績を收む

台北州文山郡下は既に第二次金製品買上げ動員を行ひ、各街庄組合を通じて買上げた數量左の通り五萬餘圓に達し、尚民間金製品献上の手を通したものも合せると十

▲新店庄　一三、四四四円四五錢
▲深坑庄　一九、五六四円一八錢
▲石碇庄　四、〇二五円六六錢
▲坪林庄　三、五〇四円一九錢

萬円の多額に達してゐる

## 工業講習會終る

既報、小公學校教員の一般工業知識の普及を圖る爲め去る二日より高工内で開催の督府主催工業講習會は十一日を以て終了したので午前十時半より文教局長代理石井視學官、若槻高工校長、州より松山教育課長、郭奴務官等の他列席し修了式を擧行、全島よりの講習員四十九名に夫々修了證書を授與、同十一時閉會した

# 女學生遭難事件の責任者は起訴か
## 檢察局既に取調べ開始

【嘉義電話】業務上過失致死なりや否やに就き世人より多大の興味を以て其の成行きを注視されてゐる北港郡三條崙海水浴場に於ける嘉義高女生遭難事件の責任者たる顔久吉(二三)、石塚五郎(二三)、牛島良子(二〇)三被告に係る業務上過失致死事件は北港郡警察課より右三名の一件書類だけを嘉義檢察局に送致されて以來志熊上席檢察官の手で連日關係者を召喚取調べを進めてゐるが十一日よりは當時現場に居合せた一年の生徒を呼び出し取調べを行ふことになつており、取調べの段落を告げれば直ちに實地檢證を行ふ筈でその結果に依つて起訴、不起訴を決定する模様である、因に現在までの取調べに依つて判明したる事件の眞相を以て判斷すれば立派に業務上過失致死罪を構成し近く右責任者が起訴されるものと見られ、その成行きは大いに注目されてゐる

## 相撲體操講習會

小公學校の皆さん！國技と云ふ言葉を知つてゐますか、之は昔から我が國に傳はりその作法も大變奧床しい相撲のこと云ひますね、こんど大阪國技館の八尾秀雄先生はこの國技相撲を皆さんが毎日學校で習つてゐる體操に仕組みましたこれを相撲體操と云ひます、そして皆さんは新しい平和を東亞に築き上げるために私たち大人に代つて次の時代を背負つて立たねばなりません、それには立派な身體を作ることです、これが體位向上ですね、そして日本精神とは何ですか？先生に敎はらなくとも皆さんは知つてゐるでせう"僕たちは日本人だ"―この強い信念を持つてゐるでせう、相撲體操はそのやうに皆さんの身體を強くすることと皆さんの日本魂をもつともつと堅いものにするにはこれに國技として成長した相撲を皆さんの智ふ體操に取入れたものなのです、臺南州では州廳、市役所、都役所が一緒になつて高い相撲體操を愛して貰はうと云ふので、十日から教育相撲講習會を開き、先づ皆さんの先生方たちに相撲體操を愛して頂く事になりました、この寫眞は十日臺南市南門小學校で臺南市と新豐郡の先生たちが今日ばかりは皆さんと同じ生徒さんになつて一生懸命八尾先生から稽古を受けてゐる處です、さあ一皆さん相撲體操を始めませう、裸になつて、さあ體位向上に邁進しませう(寫眞は講習の狀況)

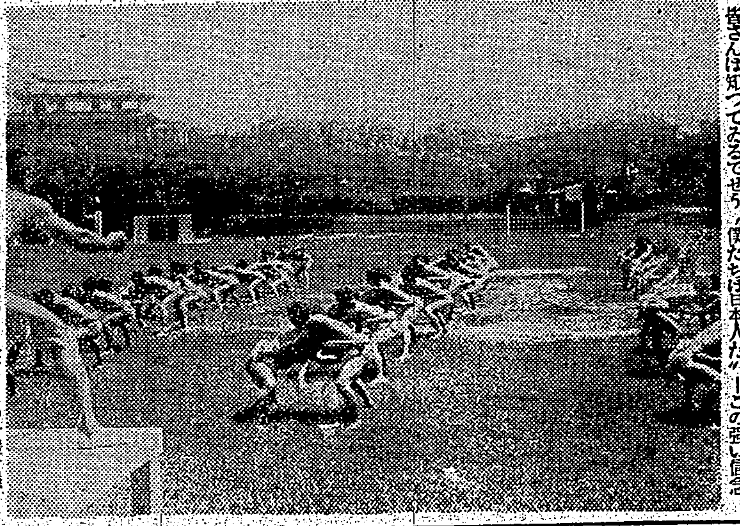

# 花蓮港、玉里兩街とも協議會員定員增加されん
## 早くも選擧準備に着手

【花蓮港電話】今年十一月二十二日を以て全島一齊に行はるべき市會議員並に街庄協議會員の改選は花蓮港廳下に於ては花蓮港及び玉里の二街だけであるが總督府の方針に基き兩街とも無任有權者の代書を廢止すると共に之等の無任者に對し選擧權行使の神聖と地方自治制度の運用を會得せしめ且つ投票棄權率を極度に低下せしめるため街庄が主催となり近く假名文字講習會を開き極力指導を施し選擧の万全を期する方針である尚兩街とも從來數年間に人口激增の結果花蓮港街は定員二十名玉里十六名に增員されたが花蓮港街では現在の定員十四名の内官選民選合せて二名の缺員を生じて居り來るべき總選擧には一躍六名の增員となるのでさなきだに從來人物難が叫ばれてゐる折柄候補者の選衡には相當の困難が伴ふものと見られる

## 臺灣神社造營奉賛會支部設置打合會

【花蓮港電話】花蓮港廳では台灣神社御造營奉賛會花蓮港廳支部を設置することになり、十二日午前九時半廳下の官民百餘名を招致、支部規約募集金額の割當てその他に付き協議を行ふ由

## 花蓮港廳下開發企畫部委員會

【花蓮港電話】花蓮港築港第一期工事の完成を契機としてアルミ、ニッケルその他の大工場が續々建設を見ると共に廳下の產業、經濟交通等の各機關が一大飛躍をなすべき形勢にあるので花蓮港廳では新體制下における廳治の各般に亘つて慎重に研究の必要を認め本年一月產業、經濟、金融、教育其他の各部門に亘つて所謂七ヶ年計畫を樹てこれが實行を一括して現在研究を進めてゐたが七ヶ年の日子は餘りに長きに過ぎ且つ此の期間内には豫定計畫の變更を來たすやも計られぬ情勢にあるので最初の計畫を變更して三ヶ年に短縮しその一部は本年度から實施する心組で來る十四日の第一回企畫部委員會にて根本方針を決定する筈である

# 高雄郡守市尹會議

【高雄電話】高雄州では十一日午前十時より州會議室に於て赤堀知事以下各關係課長列席の下に郡守市尹打合せ會議を開催、午後三時頃終了したが附議事項は
一、勞務組織、賃金統制の件
二、道路及河川の災害復舊工事の件
三、米穀增產に關する件
四、貯蓄統制令に關する件
五、勞務需給調整及職業紹介事業に關する件
六、片假名講習會開催に關する件
七、海軍協會會員募集に關する件
その他十三項目の多きに達した

## 高雄排英同志會理事會を開催

【高雄電話】台灣排英同志會高雄支部では日英會談經過に徹し英國の第二國之を誘引して延策を講じつつある老獪なる態度は我が國民をあげて許容すべからずとて十三日午後二時より公會堂に理事會を開き徹底膺懲の七日英會談打切要求の決議を發表することになり最後に森脇氏の發聲にて萬歲三唱して午後十二時半散會した

# 座談會・地方に聽く(40) 宜蘭(ホ)
## 戶別訪問は斷禁せよ
### 都部を通じ一率に

坂本氏　最後に今秋行はれる選擧と戶別訪問に就て御意見を…

中山氏　選擧と戶別訪問の可否と云ふことに就ては嘗て有識者間に相當議論がある様に承つて居るが私としては斷然禁止すべきだと思ひます訪問廢止不可論提唱者が唱へると共に選擧の骨子と見るべきものは、選擧權が與へられたと云ふ事に終局を置かれて居るのが大多數の様ですが、元來昭和十年の制度改正に於て爲政者が改正理由なるものを述べられた一面に本島の人文の進化に伴ふ進取的の改革であると云ふ意味の事が敷衍されて居た様に記憶して居る、果して左様な御趣旨の下に改革されたものとすれば廢止論者の見方からすれば今度の選擧にはどの程度の進步が改善があるか、之はいよいよ蓋を開けて見ねば判らない問題であります、その程度では先づ市街位のが訪問廢止で行けるのではあるまいかと考へて居ります、而して其他の街庄は今暫く戶別訪問御構ひなしなぞと決定せらるゝ様な事になれば寧ろ當市街なぞは甚だ迷惑しますしても宜蘭街や羅東街などの如く近く市制實施を期待致して居る街もありその一面には山間僻地の未だ文化の發達にも十分浴して居ない地方もある之を一率に見る譯には行かない、成る程前回の選擧に比し多少委員が增加するかも知れないが戶別訪問が必要なら他の方法に依るとしたならよいではないでせうか

選擧の中止を希望すると云ふ事が必要ならその廢止は絕對的のものでなければならないと思ふ、宜蘭の一部選擧區者率七〇%に近い即ち本島人人口二五、六九四人に對し一五、六三五人の國語の話せる人を持つて居る、之は昨年の統計ですから本年は尚增加して居る筈であり、此の數字は見當も加へてあるのですから實際は九〇%位の解者があるのです是に有權者の方を調べて見ますれば一、七三六人中國語不解者は僅かに百二十名に過ぎず約九三%位は國語を話し目下も出來る事になつて居る、尚目下宣蘭會所の公民講座は一九八一名を收容して盛んに活動して居ますから選擧民には有識者の國語不解者は恐らく一人もなくなると思はれます、之を結論的に申上げますれば原則的に州市街庄を通じて戶別訪問と云ふ過渡期の遺物とも見るべきものは斷然禁止し唯例外的に已むを得ぬ地方のみ暫く之を認むると云ふ方針にして頂き度いとの希望を抱いて居ります

佐藤氏　吾々は先年選擧運動に携はつた經驗があります、訪問する方も受ける方も大ていではないが訪問者が殺到しますので度に多數の立候補者が殺到しますので應接に遑がない、戶別訪問必ずしも無意義ではない、訪問大いに效を奏する場合があり又大いに效を奏する場合もあるのであるが缺陷を招く場合が多い、そこで廢止するなら全島一率にやるべきで何も差別をつける必要を認めぬと思ひます

坂本　長時間に亘り御熱心に大變有益な御話を承り有難う御座いました(終り)

# 臺南市白金町に異性流腦發生

【台南電話】台南市白金町四ノ五四番地☆☆(二七)は九日發病、本町林醫院の診斷を受けた所流腦の疑ひがあるので台南醫院より診察の結果十一日朝異性と決定した

# 高雄愛婦支部で將士報謝慰安會

【高雄電話】愛國婦人會高雄州支部では來る十三日午前十一時半から高雄高女講堂に於て野戰病院を張り市内駐屯陸海軍將士の苦勞に報ゆる報謝慰安會を開催するが、當日は盛りたくさんな演し物もあり皇軍將士も大いにこの日一日は戰塵を忘れ樂しまれるだらう

## 皇軍慰問演藝

台南州新化郡大目降地方新化青年團主催の皇軍慰問演藝團は去る八月八日吉岡郡守、婦人支部長杉中係長、伊地知團長引率のもとに○○陸軍病院に赴き慰安演藝をなしたが同團は主として皇民學校の可憐な兒の出演で、可愛な局色を多分に帶びた演目を選んだ、天真爛漫な幼兒の演出に傷士方は衷心にた ち歸り一回毎に拍手を送り可愛いゝの声の連發と歡笑裡に終つた

# 高砂族青年團員の精神訓練を強化
## 臺中州で指導者に先づ徹底

【台中電話】台中州下高砂族の時局認識並に皇民化の徹底、自主的生活の安定を計るため十日州下各郡地の指導者を招き女青年團約五十名を會合し、蕃人駐在所等の長官の他々から努力により今や着々と成果を擧げつつある狀況にあるが尚一段の國民道德の振作・郡市勤勞奉仕を擧げつゝあるが州當局は更に一段と指導者を教育し養成の徹底を期するため高砂族青年團員の中より優秀なる者を選拔し臺中州下各郡の講習會を開き中等學校長、警察部長、蕃務課長、青年團長等の講師を招き十日より一週間教習に於て精神訓練を主として教育し、終了後は各郡に歸り國語普及に指導をかけるため新しく高砂族の國民化に努めることになり、既に各方面に指示してゐる

# 優良青年團員を內地に派遣

【高雄電話】高雄州では內地優良青年團の長期戰下における活動狀況を視察、更に各地史蹟を巡禮して國體精神に觸れて以て本島青年の教養を一層充實ならしめるため

# 高雄港能力目標は一千萬噸が安當
## 將來を慮り早くも希望擡頭

【高雄電話】大正末期から昭和の初期に亘つて高雄港の目標は百万噸にあつたが同工事進行が百萬噸港の完成を喚へる前に既に二百万噸、三百万噸と驚異的な增加進振りを示し、途に一部改造は勿論擴張をなす等これが處理の飽和に對し大改革をかけ同港擴張の工事に努めて來たが現在は約四百万噸に達し、全くこれが收容に困りつある狀態にある、以上の事情と同港を將來の南支、南方方面の中心港として重要なる位置を占める現狀に鑑み高雄州並びに高雄市では將來を考へても手く後悔出來ぬものがあるが高雄市では關係當局の協力を得て來年度から一躍二千万噸の大高雄港擴張を目差し方全の策を施して進む事となつた

# 役員選擧始まる
## 北斗郡下の保甲

台中州北斗郡下における本月末任期滿了改選となる保甲役員の選擧は既報の通り、上野警察課長の統率で時局に應し皇民化の見地より立案したる會人の設置、選擧の監督に依り正をモットーに各派出所に於て家長の選出、選擧人名簿の作成等諸種の準備も整ひ、沙山派出所管內の來る十二、三日をスタートとし

# 屛東市內の排水溝新設計畫成る

【屛東電話】從來屛東市では衛生施設らしいものはなく雨季に入れば雨水は氾濫しマラリア防遏乃至衛生上遺憾とされ排水溝設計畫を要するので屛東市衛生組合組合長以下マラリア防遏の一方策として排水溝新設すべく十一日午後二時から市會議室に於て管内各組合長及

# 高砂族青年に棕櫚加工講習

【台中電話】台中州新竹郡蕃地に生產する棕櫚は年産約七十萬斤二千圓の收益を擧げてゐるが今回棕櫚に加工して賣り出す事となり、既に各部落の青年十三、四名を集め棕櫚加工講習會を開くが本計畫は降雨季に際し高砂族の副業上、道路補修作業其他生活の向上に資するところ大なるものあり、製品は當分蕃社の自給自足に供し漸次平地に販賣せしめる豫定である

# 香杉伐採始業式
## 十日竹東街で擧行さる

【新竹電話】樹齡千年の大木原始林として全島稀有の大森林を形成してゐる竹東郡蕃地シヤカロー大山(標高七三二〇尺)の香杉は既報の如く台北植松商店竹東街奧田商林店の協同に依り愈々伐採を開始することとなり十日午後一時より竹東街竹東木場に關係地方官民多數を招待し盛大厳かにその始業式を擧行した、本事業地は竹東街より内灣、尖石を經て十九里の地點に位置しシヤカロー大山に連る山脈中の角谷山より伐採するもので一ヶ年一萬餘石を伐採し十數年間に亘る森林資源に當局林木の掘伐を豫つてゐる際とて林木界に多大の貢獻をなすものと期待されてゐる、伐木運搬設備には標高七二〇〇尺の香杉林より標高三千尺の錦房に索道を四段に架設しその延長一万五千尺に及び索道終點に土場を設け七哩の軌道によつて駐在所所在地たる尖石に搬出、此處よりは會社線で竹東木場に搬入するものである、本貯木池は一萬石を容易に貯木することを得同時に事業としての設備は全島に冠絕してゐる、之が事業開始には至るまでには三年の歲月と十數万円の設備費を要し途中蕃度か困難に逢着したが當業者の努力と州當局の援助により今日始業の運びに至つたものである

# 泥火山附近で突如ガス噴出
## 石油層を想ひ部落民狂喜

【高雄電話】有名なる泥火山のある高雄州岡山郡下の何處かに石油脈があるは一般に想像されてゐるが去る二日午後五時頃これを裏書するか如きガス噴出が湖內庄湖內部落西方約六百米の稻田内に發見され地方民を狂喜せしめた岡山郡で調査した所噴出口は直徑凡そ一寸位、噴出するガスで水溜は沸騰狀態を呈し、百五十米距たる地點で音響を聞かれ、點火すれば約一分間高さ凡そ五寸位の無色の炎を上げて燃焼したと云ひ四日午前十一時に至り音響はやみ約一尺掘下げれば殘留當時の如き直徑一寸の穴あり、相變らず沸騰狀態を呈し、音響は當初と異り大只を近て聞き得るが、現場附近一帶は一時大騷ぎを呈した

## 警察官修養訓練

臺中州に於ける修養訓練講習會に台中州に於ける優秀訓練講習會を受けたる玉里郡警官、警部補、巡査長郡部長淑田事ほか三氏を講師として開始された警部補及巡査四十五名選拔の講習會は八月七日、八日、九日の三日間郡武德殿演武場プール、玉里神社等の實地に於て毎朝五時より開始されて、厳格に實施され八月九日玉里神社境內に於て終了式が擧行された

## 國民精神講演會

【花蓮港電話】時局の進展に副ひ國民精神總動員運動を一層強化し物心一如の實踐運動を具現するため地方に於ける市郡の指導者に對し國民精神總動員の諸方策に關する識見の涵養を圖ると共に地方側の意見を聽き地方に對する要望を聽取し隔意なき懇談を遂げる目的を以て今回督府文教局では各州廳に於て國民精神研究講演會を開催することになり、花蓮港廳下の街庄長、台東、花蓮港兩廳下の街庄長十九、二十の兩日昭和記念館に於て國民精神總動員講演會を開く、講師は督府學務課社會課長、出牛金融課長、立川總務課事務官、大塚總督部參事官である

## 少年團合同野營への出場者決る

【台南電話】近く草山に於て舉行される全島少年團合同野營に台南州からは南門少年團(台南市)旭少年團(嘉義市)夫々八名が參加に決定、二十一日朝台南市内田

選擧の火蓋が切つて落されるが近來頓に高揚した一般の保甲役員に對する認識と且つ本期が始めて來る街庄協議會員の改選を控へて居る事とて其の前哨戰として各部落共相當な激戰が展開されるものと見られてゐる

# 玉里青年學校開校式

玉里青年學校は七月一日より開校されてゐたが開校式は校長出張不在其他の關係で延期され八月七日擧行された同校生徒は現在三十二名であるが定刻宮齋郡守、塚田郡警務課長其他主なる官民參列、國歌合唱、宮城遙拜、感謝參拜を行ひ井上校長教育勅語を奉讀し續いて訓告を與へ宮齋郡守訓示、池田庄長挨拶、松尾來賓代表祝辭、生徒總代宣誓朗讀、校歌合唱あつて盛會裡に終了した

# 叢義營林所員が構内の勤勞作業

【羅東電話】營林所羅東出張所では去る八月一日より國民精神總動員の勤勞奉仕の實を擧げしめる爲め十四日より二十日迄毎日午後五時より同七時まで所員八百名を動員して構内の草刈りや構内の清掃、道路の補修、溝掘りなどの勤勞作業を實施することとなり十三日午前七時所員を所内廣場に集めて始業式を擧行すると

# 宜蘭街協月例會

【宜蘭電話】宜蘭街協議會月例會は十二日午後三時から公會堂で開會、渡部街長は地方豪業の開設に就き、渡部幹長は公會堂の擴張に就き、高雄縣郡部の部署に就き報告あり種々協議する筈

## 白晝の及傷事件

【嘉義電話】十一日午後一時頃嘉義市宮前町に於て白晝の及傷沙汰があつた被害者は東石郡朴子街時計商店員陳森(二五)加害者は高雄生れといふ住所不定陳雪、陳振の兩名であるが右二名は十日夜新富町に於ける喧嘩を翌日まで持ち越したもので陳は包丁刀らしきもので頭部、背中を滅多斬りにされて生命危篤、加害者兩名はその場より逃走したので目下嘉義署に於てその行方を搜査中である

## 放火事件公判
### 言渡しは十八日

【台中電話】保險金欲しさに自宅二階の電線に石油をかけ放火を企んだ市內若松町四ノ一番月夢子店主林熱紀(三五)にかゝる放火事件公判は十一日午前九時より台中地方法院第三號法廷に於て二宮裁判長、安部、越智兩陪席判事、池田檢察官關與の下に開廷された、被告は店の經營不振と借金のかさむにつれ火災保險金四千円に眼がくらみ云

# 人事

▲屛東郡在勤官左衞門(朴子街長)十四日の便船にて內地へ出張

▲萬なかだち
給仕採用　內地人十四五歲　求職一件一回　金四拾錢　右以上二回　壹圓七拾錢　但名倍
高級寫眞　師高給採用修業者　即時本館へ　七、九九番
生徒募集　臺北市大和町三ノ二　乙種技術員養成所
會計　係女內地人廿五歲以上計理算術得意者 新起町二ノ四二 臺灣東ゴム會社出所
客引入用(給仕兼)　花蓮港街　五津旅館　電話四七番
洋服裁断師入用　技術優良者　臺北市本町一ノ一八　行成商店
女會計入用　內地人不問　天馬茶房　電二〇七四
ボーイ入用　天馬茶房　太平町蓬萊閣通り　電四五九二番
炊事婦急用　本人來談　台北支店　大稻埕九六〇番
女店員入用　一二三六八八　伊東
貸家　和洋式十一間　大正町二ノ一〇〇番　田
電話金融　二成社　電話二六番

日ヤケの効用！
黑ン坊になりたいなら マスターは御無用 健康な美肌をお望みなら 忘れずお化粧下に
マスタークリーム
ヒゲソリ後にも一摩！

ムッソリーニペン
使つて判るこの眞價!!
あらゆる用途に適合した各種各様のムッソリーニペン
事務がはかどる 美しく書ける!!

陸軍省御採用藥 照內末
胃腸 生長 榮養 脚氣
驚くべき怖るべきは人體にヴィタミンBの缺乏であります、知らぬ間に胃腸が弱り、榮養が衰へ、やがて脚氣や肋膜が侵され、或は脚氣に罹り妊婦産婦はつわりや流產や又はお產直後の大出血を來し、乳兒は發育不良など恐るべき結果を誘致します。其中にあるビタミンB₁等を含んで居ります。
主効
特價

入學試驗 八月十日 八月十二日
補欠編入 生徒募集
文部省認定指定 兩洋中學
訓育徹底、教授獨特、斷然他に類例ナシ 本島名士子弟九十餘名在學シ本島職員監督 一二三四學年各若干名 學則進呈
申込所 臺北市元園町一〇番地 陳有輝 陳有諒

無線技士短期養成
東京無線技術學校
校長 陸軍中將 井上一次
九月十日新學期開始・學生大募集
東京市神田區萬世橋
校外生部

無代進呈
大特價 五拾錢
字くづし辭典
慰問手紙文集
大景品
手紙何んでもわかる 特別景品付大特賣!!
これは便利だ
積文堂特賣部

# 健康報國 臺灣の藥業界

## 健康報國の 神農氏大藥房

### 奏功實に偉大

臺北市永樂町二丁目九十四番地の神農氏大藥房の販賣に係る「九一四内服」新藥の出現！世の文明の進むに從ひ、總ての事物が新陳代謝するのは理の當然なり。殊に日々に進歩しつゝある醫學界に於て最も然り。本藥は本主人最新の学術を應用し多年の研究に腐心の結果成功せる理想的の新藥にして、服用し易く而も胃腸に至り直ちに消化吸收する特性を有する藥劑なり。故に副作用無く迅速確實にして偉大なるは自ら證明さるゝ所なり。

### 主治效能

記すれば左の如し
▲九一四内服新藥の主治效能及服用方法 主治、急性慢性の淋病、ウマチス、神經痛、梅毒、胎毒、下疳、便毒、横痃、濕瘡、脹氣、水腫、皮膚病等に效あり。服法 大人は一日三回一回毎に五瓦づつ、小兒は十八歳迄一回毎に大人の半服に水一杯を加へ服用すべし

### 本藥の特長

は民間たる藥業の改良を圖り以て大に社會に貢獻せんと欲するのである。故に本藥房の製造醫藥は總て理想的で其の效能確實なる事に依りて他の類似品に追從を許さず。「九一四」新藥と内服せられ遂に全能あらん。

### 廣東へ支店

事變を機に發展を期すべく、この程廣東市永漢路五一號に内地人店員を派遣して支店を開設し、内地人の支那進出の先驅となり、健康報國の一端を果してゐるが、これも健康報國と同様、國家的觀念に立脚して率に出づる實行である。

## 發展する『太平藥局』 廣東へ支店開設

太平藥局と云へば嘉義ならぬ大稻埕に唯一ヶ所しかない、眞に大衆の必要に迫られて生れ出た藥局であるといふ。この藥局の主人公は李福讓氏と云ふまだ年歯の若い人であるが大衆の健康に志して現在の場所に店を構へたのは去る十二年の事變の直後であつた。大衆の要望に應へて開業早々から店前は何時も求藥者で滿員といふ盛況振りである。日支事變は台灣の藥業界にも大異動を齎したのであるといふのは、これまで年々多量に對岸から島内に輸入されてゐた漢藥がバツタリと止んで終つた困つたのは本島人諸君である。人に由つては今まで一切を漢藥に依存してゐたのであるから、それが些しも來なくなつたので所謂漢藥の拂底となつたのは事變を契機として足の赴く所は藥局である。大稻埕に唯だ一つの李氏の藥局へ黑山の文字通りに人が押しかけて藥を求めるといふ狀況で、同氏の健康報國の趣旨が大いに發揮されたわけである。たのは恐らくこの太平藥局だけであらう。開店して昨今漸く一周年に過ぎないが如何にも若々しい大稻埕の各藥局中にて事變の波に乘つて急成長したばかりの短時日に大老舖の店勢を偲ぶ至り、店員も多くその發展ぶり目ざましいものがある

## 健康日本再建上 保健報國への提唱

日本水產理化學研究所臺灣支所 支部長 オオコンリオン發賣元 高尾眞策 臺北市新起町一丁目 電話 六四六〇番

### 人的資源の貧困を一掃して非常時局に備へよ

## オオコンリオンは どんな人に效くか

海產魚の肝臟から採取したる有效成分ヴイタミンA及D、ならびに稀有なる成分を含有する肝油をもつて「オオコンリオン」と命名したるものであります。モンを配して製造されたるものであつて風邪に罹り易き人、物事に飽き易く根氣の續かざる人、高血壓症の人、眼精疲勞を覺ゆる人、病後、産後の衰弱の人、性慾減退の人、其他に光も理想的の藥劑であります

# オオコンリオン

## 何故コンリオンが 生體に必要なるか

他に比類のない有效性カルシウムと強力ヴイタミンA及D成分を豐富に含有せる鰹魚の肝臟より抽出の肝油との綜合劑にして左の如き症狀に卓效を奏します

グリグリの出來る子供、風邪に罹り易い子供、病後衰弱、發育不全の兒童、產前產後の婦人等には是非推奨いたします。因にオオコンリオンは台灣に發賣されてから日尚淺きも大好評で日増愛用者も激増し台灣各學校でも服用させてゐる。

# コンリオン

## 難病治療に 効能適確なる 温泉濕布劑 『イデユ』現る

本劑は九州帝國大學溫泉研究所に於て溫泉療法に權威ある大家の永年の研究の結果イデユ濕布劑として世に顯れたもので濕布劑としてのイデユの効果偉大なるものである。

ゾンとアヂウムを多量に含み、時局柄挨拶すべき同胞患者にイデユを胸部及背中に塗布する時は如何なる高熱でも忽ち解熱し得べく風邪や肺炎を豫防するにも本劑を用ふる時は完全なる豫防をなす事が出來る。適應症としては…神經痛、リウマチス、關節炎、カリエス等にて苦しみの方は試みに試劑し根治することを得る。一日も效果あり一日にして效果を見、二日も連續使用する際は適確に根治するに至る。多年多数の方は一度は試みに是非イデユを使用されたいものである。イデユの發賣元は臺北市港町二丁目の臺灣合資會社で、販賣店は臺北市本町二丁目一八番地の岸田貝殻店である。岸田夫人は先年發賣後のイデユを試み其の後も引續き良好で其の効驗を知り、メキと効果顯はれ間もなく根治せる者に福み今日迄多年一手特約販賣店を引受けられたわけである。

## マラリヤ豫防、貧血病の新藥 健胃 補血 規鐵丸

嘉義市榮町二丁目四十七番地 製劑本舖 藥劑師 白井一

〈本劑は消化の機能を補ひ血液を流し且マラリヤ病後の衰弱貧血に肥大等に著效あり又常時服用す〉

位向上と南方發展の國策線に沿ひ、其の原料が悉く臺灣から贈る活動である。「規鐵丸」は白井一氏がマラリヤ豫防と貧血に關して二十年の経験と研究に基き完成した特效無比の新藥である

提携の實を挙ぐる心組で着々その手配を進めてゐるが同地方は既に何もいまだ敗らず、内地から藥を手に入れるにも思ふに任せぬので、行く〳〵は廣東に於て大規模の製藥をなすべくさく〳〵手配を進めてゐるとは聞くだに快心の至りである（寫眞は主人の李福讓氏）

◆感冒に効力絶大◆ 福福カゼ藥 飲み易く胃腸を害せぬ 臺北 南門藥局 電話三五六三・四九五四・六二四三番

〈本劑は今日迄に既に多くの經驗者が其の效驗を確證してゐる。マラリヤ病後に惱む人は此の「規鐵丸」の卓效に浴し又普通人も之を服用して頑健マラリヤ

## 製藥業界に名聲嘖々たる 杏春平安散の聲望を博する 老舖杏春藥行

全島各地に於ても服用し共に非常時日本の國民たる健康を保持されたい〈用法は大人一回五錢宛一日三回〉

十五歳以下七歳迄は其の半量、七歳以下四歳迄は一回一粒宛同、四ヶ月以下一回半粒宛同時食後白湯にて服用

△定價は四日分五十錢、八日分壹圓、十六日分貳圓、三十日分參圓五十錢

新竹州下に於ける老藥舖としての合資會社杏春藥行は明治二十七年に開業して以來見事に發展すること四十有六年、殊に最も信望を厚うする傳統あり、島内及び支那大陸に名聲を馳せ來たものである。風藥平安散は實に新藥の權威として島内製藥界に萬丈の氣を吐いてゐる

西洋醫學的療法は西洋人の體質に適合するやうに作られてゐるが分析的對症療法で所謂副作用を伴ふこと勘しとしない。漢藥は東洋古來の經驗を基とした綜合的療法で副作用なく總ての疾病に適應することが出來る。故に太古よりの多くの經驗的療法たる和漢藥の綜合療法は實に東洋人に適應し、副作用なく長期の抗病にも最も適合してゐる。殊に本舖が特に發明した「杏春平安散」は令名を謳はれてゐる專門醫家の學說に基き多年の研究の結果苦心愛剤の結果東洋人の體質にピツタリ適合するやう調劑された良藥であり、優秀高貴の製劑として江湖の好評を博してゐる所以も亦宜なるかなである

杏春藥行主人

同社は新竹市北門町に營業所を有し藥業成績は目下時局下に於ける國に邁進しつゝあるので眞に優秀無比なる漢藥劑を世に求めんとする方は必ず來つて合資會社杏春藥行の門を訪ぶべきであらう

新竹市北門町 合資會社 杏春藥行

曾て白井藥局は開業以來二十年の歴史に輝き店主白井一氏は南部台灣藥業界の大先輩のみならず現在嘉義市商工界の最高位に位する商工會議所會頭にして一大商工都市嘉義の殷盛を幇理に向ふ人格者の腕を振ひ乍ら盡瘁してゐる

〈寫眞は嘉義市白井藥局店舖と同内は店主白井一氏〉

## 島内藥業界の巨星 新竹福生堂大藥房

一淋菲丸の本舖をもなしてゐる

新竹市表町二丁目通りに堂々たる店舖を構へ、一切の賣藥を業としてゐる福生堂大藥房は大正七年開店の老舖として親切第一、調劑多賣を目標とし諸官衙、各會社御用達は勿論、大衆的であるとの好評を受け今や其の名を謳はれるに至り、藥舖は向上の一歩を辿るのみの盛況振りである店主陳福生氏は商界斯界の天才人として知られ、邁進してゐる

新竹市表町二丁目 福生堂藥房 取引銀行（臺銀・彰銀） 電話三九六番

福生堂主人 陳福生氏

幅を節らず素朴圓滿なる人格者として本島藥業界は勿論市井の信望高く今や非常時の波に乘り氏の將來こそ期待されるものが多い。新竹藥品商同業組合副組合長、竹州藥品業合同官民等の重職を占めて居りその卓越せる識見、玲瓏なる社交は全組合員讃仰的となつてゐる。同藥房は星製藥株式會社新竹州元賣捌所、牛骨貝藥賣品、諸醫療器械、各國新藥賣藥全般衛生材料、醫療材料、染料、香料、ゴム製品、歯科醫療材料

## 六部の市 三 藥業界に君臨する 丸三藥房

興亞の聖業進展と共に嘉義の地位愈々重要性を加へて南方飛躍の巨歩高らかに進められる時銃後の保健報國に邁進する丸三藥房の存在は南部醫藥界に万丈の氣を吐くものである。同店は明治三十七年の開業にして嘉義市元町に分店を有し三共、武田、鹽野の本邦三大製藥會社及鳥井、イエル會社から、わかもと、中將湯其の他日用に係る賣藥本舗の特約店である。新藥、漢藥、賣藥本舗の特約店となる一市六部に四十年の信用を確保す。店主川島七郎氏は温厚篤實なる人格者で其の深き造詣と盛まざる研究心は內外の藥界に信用を得る。國策線に添ひ增進の波に乘つて益々發展を示し停止する所を知らざる狀況である。頁に優秀なる藥劑を求めんとする者は必ず一度は丸三藥房に問ふべきであらう

嘉義市榮町四丁目六二番地 丸三藥房 電話 一四番、一五番 振替口座 四〇八番

〈寫眞は嘉義市丸三藥房と（円內は店主川島七郎氏）〉

## 花蓮港藥業界の覇王 中村回生堂藥局

花蓮港藥業界の覇者として名聲噴々たる中村回生堂藥局は明治四十二年の開業で今日まで三十年の長い歴史を有して居る。同店は雲集の傍ら印刷等を兼營し両々相俟つて着々健實の地步を進め店運隆盛に赴き昭和十二年には新に藥局を開設したが、これ實に花蓮港に於ける唯一の藥局である。

創業以來今日に至るまで花蓮港に於ける新藥の權威者として終始事業を兼なし一般顧客の信用を博してゐる。營業方針は穩健堅實を唯一のモットーとし凡て顧客本位で親切丁寧を旨とし最も賞ひよき店として又花蓮港に於ける唯一の藥局として好評を博してゐる

## 淋病、コシケの根治藥として 注射代用 速時效顯 特製 板野淋藥

花柳病は人類の敵、亡國病として云ふまでもなく、これ以て一國の隆替を左右する程大なるものでありまして、この恐るべき病毒は心身ともに害を及ぼし得るだけ完全に驅逐し全治を望む國民であります。この種病毒の根治は、全く殊更にこの漢藥療法より今日この種病毒を國民全部が永遠の保健のために以て實益ある漢藥療法の發達も國家の要るところであります

創製發賣しつゝある板野製藥所製の板野淋藥は、從來普通に使用されつゝある一時的治療藥と異なり徹底的にその根源から治療してゆく根治者の感謝狀を見ても判明する如く板野淋藥の效能は「病氣に效くと云ふ事實」が證明してゐる

### 板野淋藥の特徴

板野淋藥は漢藥各地の最良品を十分な淋病の根本的治療の方法による新醫術により完全に製するもので藥を服用するに口にも好まず淋疾も根治しない藥品の欠点を補ひ、淋病のみならず一般の方の適當なる學術的治療に從ひ、淋病の服用には比類無き特效があり地方に住居するものには效力絶大にして急性なれば數日の服用にて效顯し、慢性にも亦同樣の藥品で最近國内に入る。淋病に服用すると效能を呈す一切の危險なく又食慾の增進と肉を食べても差支なき事も、又藥を飲むことにより一般の體質の改善をもたらす...

板野製劑所 嘉義市北門町二丁目十八番地 電話一二三番

### 生體の活力素 治療と榮養に 理想的酵母劑 バンドマン

太陽、空氣、水そして我々近代人には酵母劑が缺くべからざるものとなつて來た。何故か？各種のヴイタミンを多量に含んでゐるからであることは今日の常識である。ヴイタミンが凡べての生體に必要なことは今日の常識である。イタミンの缺乏は生活に發育促進を停止し眼や呼吸器疾患に陥り易く、腦障害、神經炎、脚氣等の病症を起したり、又は體力衰弱して病魔に冒されやすく、一たび病氣に罹つた時は全治に長くかゝる等の不利を生ずる。

故にイタミンの補給には何を食すべきかと云ふことになり人參、トマト、牛乳、バタ、卵黄等にはAがありDは肝油、牛肉、穀子の胚芽、緑野菜等にはBがあり、Cは何と同、果物が多いと云はれてゐる。之等をわれ〳〵が日常の食事を通じて摂取することは到底不可能であるので、理想的醫藥即ち「バンドマン」の偉効を利用することである。

ところが茲に醫界を明朗にする解決法が發見された。それは藥業界の一雄帝國製糖株式會社が新竹製糖所に於て製造した「バンドマン」の發見である。今日では日本全國は固より南洋方面にも愛用者多くその販路は上海、北支方面にも擴まつてゐる。帝國糖業の製藥部門たる此の「バンドマン」は醫師工業に多年の經驗を有する淀川綜合中央研究所の醫學博士の指導の下に十數年に亙り研究の結果完全なる自信を得て藥用に最も適當なる酵母を選定し諸々の成分を以て完成した藥劑であるものである。その成分左の如し

(一)活性酵素（チマーゼ、チヤスターゼ、グリコナーゼ、マルターゼ、ラクターゼ、リパーゼ、ウレアーゼ）(二)ヴイタミンA B C D E (三)グリコーゲン(四)アミノ酸(五)レシチン(六)ヌクレイン酸(七)インシュリン様未知物質(八)蛋白質(九)脂肪(十)無機鹽

猶本品は大連市に於ても臨床醫家の研究會にて「バンドマン」の動物試驗を行つたところ左の如き成績を得て本劑が他の市井販賣品に比して如何に優秀であるかを證明してゐる

B錠を證明しべしめたに「バンドマン」を與へて治癒し且つ體重の增加を見る旨に要する各種市販品の分量左の如し

市販品A一〇・四乃至二〇・五瓦 市販品B一・〇乃至三・一瓦 市販品C〇・五乃至〇・九瓦 市販品D一〇・二乃至二〇・二瓦 帝國製糖品一〇・一乃至〇・二瓦

又台北市吉田内科醫院長ドクトル・メヂチーネ吉田禮紀先生は「バンドマン」を臨床上に應用して左の如き實驗證明を與へてゐる

約一ヶ月間に亙り肋膜炎兼肺結核、乾性肋膜炎、格魯布性肺炎、恢復期食慾不振、慢性子宮附屬器炎兼喘息兼慢性腸炎、慢性胃腸加答兒兼肝臟、慢性ロイマチス性多發關節炎、妊娠、惡性貧血、蛔蟲寄生性、腎臟結核、氣管支炎、淋巴腺炎結核、ある疾患に陥るも患者百十名に於て之の際しに服用せしめたる效果は自然の消化作用を助け食慾を催進し延いて榮養を良好ならしむるによつて力あるものなるを認め知せり云々

### 適應症

食慾不振、消化不良、胃酸過多症、胃腸炎、胃下垂、胃アトニー、腸管炎弱、慢性下痢、便秘、宿酔、食中毒、其他熱性疾患の恢復期、妊娠惡阻、結核、腳氣、食血、神經衰弱、感冒性疾患による營養障害、病後快復期、小兒科的、脚氣、消化不良、營養障害、乳兒脚氣、吐乳、粘便、發育不全、皮膚科的、蕁麻疹、濕疹、面皰、ニキビ等の自家中毒

### 價格

錠劑 三百五〇錠（一圓）一千錠（二圓七十錢）
粉末 一百瓦（一圓）二百瓦（一圓七十錢）

原料製造元 帝國製糖株式會社 臺北市台中州豐原郡（二十四）
發賣元 東京市京橋區京橋一丁目二ノ六 酵母劑普及會

◆強力性消毒藥◆ 福福乳劑 臺北 南門藥局 電話三五六三・四九五四・六二四三番

◆強力胃腸治療劑◆ 福福陽妙散 臺北 南門藥局 電話三五六三・四九五四・六二四三番

## 熱帶皮膚病に速效 新良劑タイピ（泰皮）

あらゆる皮膚病に奏效確實なることに於て定評あるタイピ（泰皮）の發賣元新竹市東門町三丁目新原泰生堂藥舖の主人新原藤謙田氏を訪へば新原氏は言葉も曰ひた〳〵の面持で、而も謙讓な態度で次の如く語つた。熱帶地方に於てはその氣候の關係上色々な皮膚病が多く而も頑固なるものが多く、それ程迄に深い年來皆さんの頑固な皮膚病に罹つて困つて居られる方が多いので、私はこれ等の皮膚病を治療すべく研究を重ねて此處に至りました。特に在來の藥品では到底不可能であるとされてゐた皮膚病にも、私の創製しようと決心し苦心の結果漸く完成を見るに至りましたのがタイピ（泰皮）であります。するとき意外にも好評を博しまして、何れも數年來の藥效確實にして使用法も至つて簡單であると云ふので忽ち好評を博しまして

文字通り注文の殺到に遑なき多忙さを見るに至り今日では島内は勿論内地からも相續く注文を受け快適に治癒した旨の感謝狀が山積してゐる有様で本藥劑を御存じの皆樣に謹んで奉ずる次第で御座いますが今後尚一層の研究を重ねて行きたいと思ひます。十年來の優秀藥を加へて一般に愛用して居る次第であります

以上新原氏は大いなる抱負を以て熱帶の藥業進展に貢獻し、又大衆の保健を念じてゐる。當店は新竹市東門町二丁目に在り、支那事變以來御用商人として本島並南支那方面の御用商人として遺憾なく發揮されたのは本島の誇りである。

寫眞店は新竹市の藥業界に於ける老舖として…藥業方面に向ひ一切の業務を擴張して近く一大飛躍を遂げるべく準備中であります。新原氏の大いなる抱負を盡くして居られ、又今後の發展に期待しつゝ泰生堂の手腕に期待しつゝ泰生堂藥舖の店舖の紹介をした

〈寫眞は新原泰生堂藥舖の店舖〉

△含漱水「ガラガラ水」口内及び舌の爛れ、咽喉の腫れ及び痛み口中惡臭、齒齦の腫れ及び出血、喫煙家の藥用に速効あり（藥價一瓶二十五錢）

「喘息藥」「喘息薬」喘息、百日咳、肺結核等の咳嗽を鎭め痰を去り、熱を取るに妙なり（藥價五十錢以上を送品）

尚ほ外に皮膚病藥も御座いまして毎々盛況に向ひつゝあることは中泰堂の御愛顧に依るもので、感謝の他なく今後とも益々保健報國のため獻身努力致したい所存で居ります

因にタイピ（泰皮）には左の種類がある由
△輕症用 三十錢、六十錢、一圓二十錢
△重症用 三十錢、五十錢、一圓二圓
△發賣元 新原泰生堂藥舖 新竹市東門町二丁目 振替臺北五五番
向泰生堂に於て多數の藥劑を發賣中であり、右のタイピの他左の藥品を各方面の御愛顧を受けてゐる
△風藥「コメンコー」流行性感冒…

## 高雄安藤藥局 高雄市山下町 電話二三三三番

## 屏東藥局

### 屏東藥種商界の權威

屏東市本町屏東驛前通に店舖を構ふ屏東藥局は市内藥種商界の權威として東京を始め内外の信望を集めて大いに名聲を博して居る。店主中川忠吾氏は大正十五年東京藥學專門學校卒業の藥劑師で昭和三年現在地に開業し爾來市民の保健のために盡瘁し、藥品は國産化の賣藥を外一般化粧品類を兼ねして販賣してゐる。同藥局に特に推奬してゐる下記の藥品がある、大人小兒用腸疾患藥にして效果的で藥劑士として推奬…〈寫眞は屏東市本町屏東藥局〉

サントニン本劑に必ず蛔蟲驅除藥として最も高度薬たるビスミットを本劑とせるはらぐすり

△大人小兒用腸疾患藥 サントニン（二十五錢）

同分（二十錢）

屏東市本町二 發賣元 屏東藥局 藥局主・藥劑師 中川忠吾 電話五七番

## 慢性・急性胃腸病ニ 健胃ボテラス
## 枯液性下痢腹痛ニ 整腸ボテラス

醫學界ノ權威醫學博士廣澤杉三先生ノ推奬デアリマス 惡疫流行ノ時節デス轉バヌ先ノ杖御試シ下サイ

高雄市新濱町二丁目四七番地 製劑本舖 ホーライ新藥研究所 電話二五三五番

## 暑中御伺申上候

國家は皆樣方の健康を要求して居ます 健康なる身體！を保持し益々非常時國家に協力以て銃後御奉公に御精勵を御願申上ます

健康！が其の人の運命を支配す 幸福と幸運を望むなれば先づ健康を冀ひ願はれよ

健康！を冀ひ願はるゝ者は其の良き相談相手を求められよ

藥事衛生！保健衛生！

ヒラノ藥局へ

印刷用藥品 石版用藥品 銅版用藥品 オフセツト用藥品 寫眞用藥品 化學用藥品 工業用藥品 硝子製器具

臺北市新起町 局主 藥劑師 平野文男 ヒラノ藥局 電話二七三八四四六 振替二二八三六

## 天下の妙藥 せき藥を ○○小兒せき 大人せき

銃後の守りは先づ健康から せきにお苦しみの方は今すぐ御服用あれ

肥後八代公蛇の目印 肥後傳家秘本

家傳せきは國民肯定の時代なり健康は強國の基本なり。本藥は一般公衆時代より三百餘年一際漢方藥を以て調合せし妙藥として天下に知られ向ひ漢方藥道大家の傳ふる依りて秘法の病の方者に當らして一度は御服用ありて其效に驚かれ…

發賣元 肥後熊本 臺灣總發賣元 臺北市建成町二丁目（東門市場側）増田延命堂 春陽堂藥房 電話四二四番

（各地の藥店にあり）

## 天下の名藥として 推賞される……

洛皮防強補滋 ポリタミン
膚疫血陽強肝 ムシメツデシン
病病 温泉エキス

屏東市本町 特約店 保安藥房 電話四五〇 振替一九九番

## 守れ、非常時國民の健康線！ 此の驚くべき靈藥を以て！

### ㊤ ネオユースゲン

本劑ネオユースゲンの作用……
冷症、貧血、血の道、產前產後、性慾減退、病後、腎臟衰弱、ヒステリー、神經痛、胃腸病、冷え、不眠症…

東京毒蛇研究所出張所 臺灣毒蛇研究所 臺北市宮前町八〇四番地

## 總ゆる新藥賣藥 網羅して居ります……

# 藥

臺北市榮町四丁目 廣生堂藥舖 電話貳九臺臺番・參九八九番

（地方御注文は至極御便利に發送致します）

## 丹毒・淋疾 敗血性諸疾患 特効劑 フクカロン

H₂N〈〉SO₂NH₂ ☆福（護謨加明）

本劑は最近治療界に於て其の特效的効果を喧傳せられつゝある新化學療法劑パラアミノベンツオールスルフォンアミドの純品にして、葡萄狀球菌、連鎖狀球菌、淋菌等に對し特異的に作用す。

【適應症】淋疾・丹毒・敗血症・產褥熱・膿瘍性化膿症・淋病・膀胱炎・猩紅熱・扁桃腺炎・中耳炎・腎盂炎・肺炎・腦膜炎
【包裝】二五瓦・一〇〇瓦・五〇〇瓦

臺北市永樂町三丁目四九 臺灣販賣元 東西藥房

## 淋病内服六〇六號 300 ウロギン

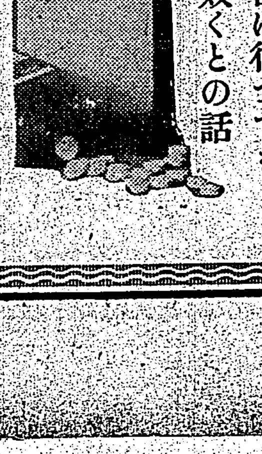

キキメで賣れる 淋病根治藥 ドンナ田舍に行つても此が一番效くとの話

一回服用 感染豫防 一同服用 效果が判る

有全島有名藥店

定價 40錠 ¥2.00 110錠 ¥3.00 200錠 ¥5.00 450錠 ¥10.00

製造所 東京市芝區琴平町二九 東亞藥化學研究所
基隆市義重町一ノ四 總發賣元 基隆藥局 電話七五八・五一七 振替一一四

## 風の妙藥 タンダン
## 胃腸の妙藥 デルビー

臺北 森田恒生堂藥房

# 國民一丸となつて 銃後援護の强化
## 十月三日から强化週間

【東京十一日發同盟】十日の次官會議で來る十月三日から同九日までの一週間に亘り行はれる銃後援護强化週間の實施大綱を決定した 國民一丸となつて戰歿軍人、傷痍軍人、出征軍人に對する感謝の念を一層深くすると共に遺家族の援護に努めるとの趣旨でこの一週間に左記行事を實施する

一、官廳、學校、各種團體で昨年十月三日に賜はりたる軍人援護に關する勅語を奉讀し聖旨を一層服膺する
一、週間第一日正午全國一齊に戰歿將士の英靈を追悼、傷痍軍人の平癒祈願、出征軍人の武運長久祈願をなす
一、道、府、縣各地に於て講演會を執行する
一、遺勇顯彰のため戰歿軍人の遺品の展覽會を開催する
一、軍人遺家族就職の世話や就職後遺憾ないやう各種產業關係者の協議會を開き生活支援に万全を期す
一、傷痍軍人遺家族及び功勞者の表彰を行ふ
一、各種慰安會を開き前線將士にも慰問を行ひ交通機關旅館等では傷痍軍人に禮遇を
一、劇場、映畫館、飲食店、旅館に於ては傷痍軍人に對する精神的優遇を一層徹底させる
一、各學校、青少年團では本週間の趣旨につき訓話を行ひ教材に適宜取入れ敎化の徹底を期す

# 博愛會職員の醫療を 海南島土民は感謝
## 炎天下に涙ぐましい活動

（海口にて 紺谷本社特派員發）海南島土民に最も感謝されるものは我が博愛會職員の活動で、海口本部の四十名、三亞分院の二十三名、文昌分院の五名等が炎天下をものともせず涙ぐましき診療振身をつづけて居り、海口では一日平均三百名、三亞百名、文昌六十名の患者が殺到し、職員を尊手古舞させて居る、病種は眼科、外科、皮膚病、花柳病等が最多數を占め何れも傳染力の强い惡性のもののみで職員も相當の危險にさらされて居るのであるが治安回復とタイフス、マラリヤ等にも漸々開設の暁にてお陸を張る土民達から期待されてゐる して活躍して居り效果をあげつつあるが、現地にては病理學的に熱帶病研究所を開設すべしとの聲も多く各方面から海口に熱帶病研究所を開設すべしとの聲も擧つて居り實現が期待されてゐる

# 海口の病舍を擴張
## 敷地四萬坪に大病舍建築

（海口にて紺谷本社特派員發）博愛會海口本部に於ては今般海口、瓊山間五公祠附近に敷地四萬坪を選定し病舍建設中であつたが來る九月が本島にかける傳染病最盛時期とされる關係上是か非でもそれ迄に間に合はすべく去る八日總督府出張所、建築公司、博愛會等各關係者が現地に出張の上最後的案を練つた結果とりあへず第一工の分を二棟と決め直ちに着手し九月上旬迄には完成の事となつた、同院附近は土民の防疫は着々奏功して居る關係から今年は傳染病を撲滅すべしと言ふ喜ぶべき施策が行はれ市民は素より附近住民から非常な喝采を受けてゐる

# 日語熱を普及して 抗日教育を剿滅
## 海口は日毎に明朗

【海口にて紺谷本社特派員發】海口市にかかる教育明朗化は既設七小學校約二千名の兒童に對する抗日教育剿滅によつて第一期工作に勝歡を擧げたが向右に附設し第一（六十二名）第二（五十八名）第三（五十六名）の各日語學校、高級日語學校八十七名の生徒の日語習熟も漸次效果を收めつつあり、之のみに足れりとせぬ關係者間には親日恒久教育の確立を期して種々對策が練られ近く教員の訓練、養成並に新教科書編纂に着手される運びとなつてゐる

# 日本人に判り易い 海南島の土語
## 我が漢和辭典と同流

【海口にて紺谷本社特派員發】海南島における言語學的分布形態は之を廣東、福建の何れに比しても相違あり注目されてゐるがなまじ北京、上海各語に通じるものより我が日本に行はれる漢字に通曉せるものの方がマスターし易く此點より本島の言語は古く唐時代に行はれたものが大陸的訛亂、變遷を經ざる關係上當時からそつくりその儘に傳はつたとみるべき節が多い即ち我が國の方言に於て琉球地方が太古より鎌倉時代にかけてのものに變化の跡をみざるに等しき地位を占めるものであり、その言の如き我が漢和辭典に於ると同流である、本島奥地に於て××市と稱する市はシテイの市に非ずして物資集散、交易を意味するもので、××市と言ふからさぞかし人家、店舗があるのだらうと思つたのに實に交易に充てた設備があるのみだつたのでアツ氣にとられたなどと言ふエピソードもある、とに角言語學界に相當注意を喚起すべきものとして興味が待たれる

# 海口にも熱帶 研究所を設立

【海口にて紺谷本社特派員發】海南島における熱帶病研究には別項博愛會職員の外、去月廿七日海口着の台大小林助教授以下學生十四名の一行、日赤台灣支部長野醫師ら五名及び去る四日着の村上台大助教授の一行が海口、瓊山を中心に夫々檢便、檢血、診察等と手分け

# 新竹神社の 社殿上棟式

【新竹電話】新竹神社社殿の上棟式は十一日午前十一時より一番ケ瀬知事他州下官民百餘名列の下に嚴かに執行、午後零時半終了した

# 勅使 御使を御差遣
## けふ故大谷尊由氏葬儀に

【東京十一日發同盟】既報の如く十二日築地本願寺に於て執行される去る一月淺草で歿した故北支開發會社總裁大谷尊由氏の葬儀に際し、天皇陛下には午前十時勅使を、また皇后、皇太后兩陛下には夫々御使を築地本願寺に差遣はされ幣帛を下賜、御優遇あらせしめられた

# 北一高女生から 皇軍慰問金

台北第一高女は時局に鑑み將兵慰問のため職員、生徒一同小遣錢を醵出し合ひ貯金して來たが百円になつたので、本社募集の將兵慰問金に寄託すべく、十一日同校佐藤教諭と生徒代表田ノ上さん、日高さんの兩孃が來社し慰問金を寄託の上、感心な挨拶をなした

# 勇士らも童心に 歸つて寛ぐ

志之波なでしこ兒童學園では樺尾いま子さん外約四十名が十一日午後七時より中島部隊にて皇軍慰問の演藝會を開催、先づ野村里子さん外二名の慰問文朗讀に始つて幼稚園、小學校、女學校等のお孃さん達に依る賑かなプログラムに從ひ踊、小唄、流行歌に合せた可愛い舞踊が熱心に演ぜられ、戰鬪の勇士達も童心に歸つて戰闘の疲れを忘れて一夜を樂しみ同十時盛況裡に終了した

# 援蔣のトーチカ 英國系教會を發く
## 北京にて 藤井本社特置員（二）

彼等の宗教は一體どんなものか、最近記事が發表された二、三の實例によつて見よう（何れも發年地名は略す）
一、山西の某地教會内には十歳から十五、六歳までの支那少年少女の救國決死隊が組織されて情報蒐集に英人敎師の手先となつて働いてゐた
一、貧民牧畜所病院は何れも情報蒐集のスパイの策源地であつた
一、某教會はじめ二ケ所の教會内に軍事學校が設置されて英人宣教師の命を受けて日本軍の後方擾亂の爲ゲリラ戰を巧みに行つてゐた
一、武器彈藥の補給も彼らの手によつて行はれてゐた
一、神の教を説くのは表面の口實で抗日教育に終始してゐた
等々戰慄すべき事態の暴露により援蔣抗日の本據＝英國教會は今や自壞作用から崩潰の一途をたどつてゐる。眼ざめた支那民衆も漸く教會の正體であつた教會堂から全部去り、敎會の經營困難は極度に達し彼等は哀第一線部隊の保護の手にすがつて辛く身の安全を保つてゐるに過ぎず、引揚準備を進め、早くも引揚げを行つた者すらある

◎

支那に於ける基督教の歷史はその活動の態樣によつて大體次の四期に大別される
第一期 開教傳道時代（一八〇七—一八四一）（個人活動努力）
第二期 阿片戰爭より團匪事件に至る迄（一八四二—一九〇〇）
（政治活動の時代）
第三期 團匪事件より歐洲大戰（一九〇一—一九一八）（支那の覺醒と傳道方針轉換）
第四期 歐洲大戰後より蔣介石統一を經て今日に至る迄（一九一九—）（傳道發展、國家主義の時代）
彼等はミッション活動を教育、醫療、社會事業、農村、興運動、婦人運動の五項目に分つてゐるが、教育では幼稚園から大學に至るものを含めてあらゆる學校を經營しをり學校の教育系統中に包含してをり學校數、生徒數でも支那教育事業の一翼を占めてゐる

◎

初等教育は基督教教育全體中最も弱い一面をなしてゐる、一部の省は何等系統的のものを除き大部分田舍の教會附設のものでありその一般に前者を除いては程度も低く特色もない、現在生徒數は十五万と見られ、その分布狀況は都會地二万四千、他は村となつてゐる、宗教教育に小學校の占める地位は上級學校へ入學する生徒中信者家庭よりの者の激減する傾向にあり、教育内容を支那的に改めるなど種々の强化に努めてゐるが、事實は年々ぬ成績をあげてゐる

◎

中等教育は中學は初級、高級の二級に分れ、各期間を三年としてゐるが大部二百五十校、生徒數五万と言はれてゐる、一九三六年中華基督教全國教育會の調査によると

| | |
|---|---|
| 男子中學校 | 一〇〇 |
| 女子 〃 | 九五 |
| 男女共學 | 五四 |
| 計 | 二四九 |

で右の學校の分布は主として沿岸河川の流域に沿ふ都會の都會に集中され奧地には少い
高等教育は第一革命以來急激な發展を遂げたもので、現在の通りであるが、神學校は政府の學校令から除外され登錄されてゐない

◎

上海の聖約翰大學が女子入學を許さぬだけでその他は南京の金陵女子理學院及福州の華南女子理學院の二女子專門學校を除き他は共學制度である

| 學校 | 所在地 | 生徒數 | |
|---|---|---|---|
| 齊魯大學 | 濟南 | 五六七 | 文、理、醫 |
| 福建協和大學 | 福州 | 一六一 | 文、理、教育 |
| 金陵女子理學院 | 南京 | 二九九 | 文、理 |
| 聖約翰大學 | 上海 | [illegible] | 文、理、土木、醫科 |
| 滬江大學 | 上海 | 六九〇 | 文、理、商 |
| 東吳大學 | 蘇州 | 六〇七 | 文、理、法 |
| 華西協合大學 | 成都 | 四〇〇 | 文、理 |
| 之江文理學院 | 杭州 | 三一七 | 文、理 |
| 華中大學 | 武昌 | 一〇〇 | 文、理、教育 |
| 華南女子文理學院 | 福州 | 八六 | 文、理 |
| 嶺南大學 | 廣東 | 五六〇 | 文、理、工、農 |
| 燕京大學 | 北京 | 八〇〇 | 文、理、法 |
| 計 | | 六、四三三 | |

（一九三六—三七年調）

◎

これらの總括機關として中華基督教全國教育會が組織されてゐるが、その構成は（一）高等教育委員會（二）中等教育委員會（三）宗教教育委員會の三部門よりなり、この他に常設委員會があつて全體を統轄してゐる、社會教育については民衆教育を主とし文盲者が約八割以上を占める農村にあつて基本文字二千字を教へ、この他簡單な公民教育を行ふ運動＝即ちマスエデュケーション＝をつづけてゐるがこの運動の一環は歐洲大戰中フランス戰線に送られた支那苦力教育の爲に晏陽初により初められたもので、國民政府の手により三民主義の「民生」の一つとして採擇されてきた、教會信者の半數が文盲者である支那基督教界では既往から現在へ、將又將來にかけて極めて注目すべき教育方針の確立是正が叫ばれてゐる

# 在伊ユーピー支局長 國外退去を命ぜらる

【ローマ十日發同盟】イタリー政府は十日ユー・ピー通信社ローマ支局閉鎖の處分を執り支局長イーキンス氏に對しては二十四時間以内に國外へ退去するやう命令を發した右はイタリー政府首腦の身邊に關するユー・ピー通信の誤報の責任を問うたものとされてゐる

# 高砂族に社會教育
## 新にその要綱を制定

最近に於ける社會情勢の著しい變遷と一般高砂族の知識水準の向上とは到底今迄の指導方針のみに止めることを許さない迄に立至つたので理蕃當局では新に高砂族自助會の綱領を制定して公民的訓練に一步を進めたが高砂族の教育をも從來の教育所の智的教育から更に社會教育に迄延長する必要を認め高砂族に對する各種の施設指導を通じて大いに社會教育の振興を圖る可く今度之に對する理蕃職員の心構へ並に據る可き規準の大要を高砂族社會教育要綱と銘うつて制定しその旨各州廳に通牒を發した今回制定された社會教育要綱は二十項より成り青年、及女子の教育、國民禮訓練、國語の普及、生活改善、農法改良等社會教育の各般に亘り指導要綱が示されてゐる

# 南洋海運船が 厦門に寄航

【神戸十日發同盟】南洋海運は從來の關印航路を改定し新たに往復航とも厦門に寄港させ日本、南支間の聯絡を開設することに決定、十八日神戸出帆のバンドン丸（六千二百噸）より實施する、寄港地は基隆（復航は高雄）厦門、サンダカン、メナド、パラオ、バタビヤで月一回の定期航路だが、右は東亞海運が創立されるまでの期間の臺灣南支航路を一時代行するものである

# 切符豫約制を確立 船室の繁雜を防ぐ
## 內臺定期船の各等に

【基隆電話】近郵、商船の兩船會社では內台定期船の各等乘客に對し新たに切符豫約制度を確定して近くこれを實施することになる模樣である、即ちこの新制度は內台定期船の乘客は從來、一旦乘船の豫約を爲し、切符を購入して後ごれを取消す場合には其の全額拂戾しを受けることが出來たので、近頃の乘客中には出發日が未決定の場合や乘船の萬全を期する如き場合に一人のものが二船或は三船に對して豫約し置き、いざ何日何丸で出發するといふことが決定した後他の豫約を勝手に取消す者が多くこれがため、船會社は豫約滿員で既に切符發賣を差し止めてゐた船がいよいよ出帆してみると殘多の空席が殘つてゐるといふ結果に想はぬ損害を蒙るとともに、一方には是非その船で出發せなければならぬ者で、しかも空席がありながら乘船出來なかつたといふ不合理な結果を招來することにもなるので、斯かる損失の防止と一般旅客の相互利益のためにも、かうした數船かけもちの不當豫約を除去するため兩船會社では過般來遞信部および鐵道部兩當局諒解のもとに新制度の確立を急いでゐるが、大體來る八月二十日から實施を見る事になる模樣で、新制度の內容は大要左の通りである
一、乘船券豫約は原則として取計らはず
二、切符購入後乘船取消しは出帆前にても手數料、諸運賃一割五分差引拂戾す
三、乘船日變更は認めず前記通り手數料一割五分差引く（この場合同一船會社船に轉乘するを認めず）
しかして右制度實施とともに全島における兩船會社各代理店および切符發賣所、日本旅行協會各案內所において直にこれを適用することとなつてゐる

# 蓬萊丸入港

【基隆電話】商船蓬萊丸は十一日午後一時半基隆岸壁に着いたが、船客は中村貴族院議員、淺野台灣倉庫重役、廣瀨商船台北支店長等であつた
廣瀨商船支店長談 今度新しく創立された東亞海運會社は既に遞信省に於て發表された樣に、日支間の海運の統制强化を計り、以て東亞新秩序の確立に交通を通して協力を致す意味の下に郵商船を始め日本の大きな海運會社が現物出資を爲し創立されたものであり、既に重役陣以下部に至る人的陣容も整備されて現在仕事に取り掛るばかりになつてゐる、臺灣にも臺北に支店がお置かれ基隆、高雄に出張所が設置される事になり、支店長に

# 排英全島島民大會
## 來る十八日盛大に開く
### きのふ同志會緊急理事會で決す

台灣排英同志會緊急理事會は十一日午後二時から鐵道ホテルで開催河村會長、木村、安田副會長始め各理事出席
一、永代租借地問題調查に關する件（安田副會長）
一、地方支部設置に關する件（二卷通信部長）
一、排英ポスター及び全島映畫以外に關する件（谷口企劃部長）
の諸件に付いて夫々報告あつて後東京會談が目下停頓狀態に在るに鑑み全島に排英運動を展開する件を協議の結果滿場一致で可決、英國側が反省もなく不誠實な態度に出るにおいては飽くまで既定方針に邁進せられんことを要望し左記各要路に向つて電報を發した、全島理事會散會後企劃部は全島支部から代表の參加を得て排英全島島民大會を十八日午後四時から台北市公會堂で開催、十八日夜は大稻埕で講演會を開くことについて協議を行つた

電文
今次東京會談を打切り帝國獨自の方針に邁進せられんことを要望す
右は十一日首相以下各關係大臣他日英會談關係要路者に對し左の如き電報を發した

# 新竹同志會からも要請電報

【新竹電話】新竹州排英同志會では東京會談は英國の常套手段たる遷延策に陷る虞ありとし即時打切り帝國獨自の方針に邁進せられる樣要請電報を發した

全日本草刈選手權大會 全日本草刈選手權大會は七日午前八時から荒川堤に於て擧行された寫眞（上）は競技全景（下）は一等の茨城縣代表

# 各位の御協力と 御奮勵をお願ひする
## 上坂臺南陸軍兵事部長談

【臺南電話】臺南陸軍兵事部長上坂大佐は十一日午後四時十五分台南着列車で着任したが往訪の記者に左の如く語つた
今回臺南兵事部新設に當り不肖初代兵事部長の重責を負ひ南部臺灣地方官民各位と共に本業務に從事致すことと相成りました事を深く光榮とし且時局柄其責務の愈々重大なることを痛感致して居る次第であります本日部員一同を率ゐ來南し臺南陸軍病院を假廳舍とし即時事務を開始し得ましたことは誠に欣快に堪へません、既に發表せられて居ります通り當部は從來軍司令部に於て取扱つて居りました臺南州、高雄州、澎湖廳管內の徵募、召集、在鄕軍人の服役義務の履行並同志等の各種軍事事務及在鄕軍人會、國防婦人會、學校教練、青年學校教練等の指導が其主なるものでありまして時局に鑑み本業務の實施を愈々强化徹底させるため新設されたのであります、今や國際情勢は特に本業務の特質は在鄕軍人諸君の奮勵に俟つ點が多大であります、特に軍人精神の涵養と軍事能力の增進には更に一段の御努力を要するものと存じます、殊に在鄕軍人各位は健全なる身體を保持し自己の居所を明確にし諸種の届出を確實にして以て御召に際し少しの支障もなき樣平素の努力を傾注せられることが最も大切であります又本業務遂行に就ては地方の官民各位の理解ある御協力と一層の御奮勵を切に希ふ次第であります
幸にも私は三年以前當地聯隊區に勤務致して居りました關係上南部地方にも知己官民各位が多數居られますので此點頗る心强く致して居る次第であります何卒相變らず御指導御援助下さいますと共に特に國家重要施設の一たる當部の任務遂行に御協力御援助下さいます樣、呉々も御願致します

# 臺南神社に參拜

【臺南電話】臺南陸軍兵事部長上坂大佐は十一日午後四時十五分台南着列車にて川村知事、鍵內務部長、井之上市尹他官民各團體の出迎を受け着任、直に台南神社に正式參拜、陸軍臺南地部隊本部に戰歿諸英靈の前に額づいた後、假廳舍たる台南衛戍病院にて業務を開始したが、兼ねて事變下國際政局に對處し、更に南部兵事事務に一段の强化を見たのである

# 東洋觀光會議に 臺灣からも出席

第二回東洋觀光會議は來る十月十日から五日間京都市に於て開催される事になり最近國際觀光局長片岡謌郎氏から泊交通局總長宛に正式招請狀が到着した、鐵道部よりは本運輸課觀光係長以下が出席する豫定であるが、今次會議の主なる議題と目されるものは前回の會議で可決された東洋觀光連絡運輸ルート完成のための各機關持寄り案の討議、次回會議事務處理者の選定及び次回開催地、期日等の決定である

# 北支の各縣を 新民會一色に
## 明朗北支建設に邁進

【北京十日發同盟】北支の治安は飛躍的な確立を見てゐるが新民會では治安新局面に對應し明朗北支の建設を强化すべく全北支に隈なく指導部を伸張すべく指導部第一次五ヶ年計畫を樹立し全面的擴張に乘出すことになつた、同會は現在全北支八十餘縣の指導部を有してゐるが、更に來る九月より第二次計畫として河北、山西、山東計六十縣に新たに指導部を增設し全北支各縣の四割の縣に新民會の指導を及ぼし指導部員は新民學院本年度卒業生百五十二名、中國青年訓練所生徒九十餘名及び九月募集の第三回訓練所生徒をこれ等に配屬し十二月末合計百四十六名に擴充する豫定で、又明年度中には殘り六割の北支各縣に新民會旗を打立て名實共に全北支民衆の新民會として本格的建設活動に乘出す、なほこの擴充計畫に並行して資金、農事、技術各方面より合作社運動を檢討し來る九月頃より合作社の整備强化を行ひ中國經濟建設に一段の拍車を掛けることとなつた

# 山の座談會

台灣山岳會では十四日午後八時より本社三階で山の座談會を開催し今夏夏山登山を試みた山岳人の參集を乞ひ、體驗による山の感想、沿道での注意を引いた事、團體又は個人の山での經驗並に注意其他施設上の事等各リーダーと共に意見を交換すると共に今後の登山計畫の參考資料となすと共に座談會の希望條件等は適當に關係方面に呼びかけ實現を期す模樣である、尚當夜は山岳會主催の夏山登山に參加せる者は勿論他の主催登山に參加個人合山の人々の參集を歡迎してゐる、更に主催者側では山の收穫品、採集植物、鑛物等も持寄つて更に興味を添へられる樣希望してゐる

# 十三日の日曜に ハイク二つ

趣味登山會主催ハイク 二二〇一號 脚向きの大尖後山ハイクを十三日（日）決行する、コースは山子腳—大尖後山—坪頂—宮ノ下で盛夏に相應しいものであり途中の展望も雄大である、徒步行程二十六キロ、當日午前七時五十分までに大和町バス前に集合、費用四十八錢一般の參加を歡迎してゐる（雨天中止）
同じく心身鍛錬と耐熱の强行ハイク—臺北を出發、基隆へ行程二十八キロの縱貫道路突破が十三日（日）決行される、參加者は當日午前七時までに臺北州廳前に集合のこと、尚基隆驛先着の數名に限り賞品が呈上される、健脚者の參加を希望してゐる、參加料十錢、服裝自由、水筒、辨當持參（雨天中止）

# けふの天氣

▲臺北地方 東の疾風晴時々曇
▲北部地方 北東の疾風晴時々曇
▲昨日の氣溫 最高 三三・九度（午後二時） 最低 二四・一度（午前七時）
（臺灣總督府氣象臺發表）

# 第三回將兵慰問金領收報告（六）

金七百四圓也 專賣局基隆支局管內專賣品賣捌人及小賣人一同殿
金拾五圓也 施合發商行基隆出張所職員一同殿
金拾圓也 許金春殿
金百圓也 高雄、鈴木信殿、青葉政子殿
金壹圓也 員林 伊志嶺朝規殿
金貳圓也 同 王賢德殿
金貳圓也 同 賴大河殿
金貳圓也 双溪尋常小學校兒童殿
金貳拾五圓也 汐邦武外二九名殿
金貳拾五圓也 蘇澳郡南澳部落振興會殿
金參拾圓也 溪尾 林永生殿
金拾圓也 木柵 張福堂殿
金參拾圓也 溪尾煉瓦株式會社製陶部溪尾工場職員一同殿
金七圓也 溪尾 許能才殿
金參圓也 同 高坤石殿
金拾圓五拾錢也 溪尾煉瓦株式會社溪尾工場內地人職員一同殿
金壹圓也 溪尾 高東村殿
金壹圓也 同 許謙殿
金壹圓也 同 朱玉清江殿
金壹圓也 同 高土某殿
金壹圓也 同 潘溪水殿
金壹圓也 同 高要殿
金壹圓也 同 高陳氏蘭殿
金五拾錢宛 張閑殿、高德旺殿、蔡發殿、高銳清殿、周爐殿、徐文德殿、廖四好殿、張樹州殿、翁棖殿、林天助殿、高坊殿、張阿福殿、高添丁殿、高雅清殿
金六拾四圓五拾錢也 臺北刑務所 李龍彪外八六名殿
內譯（敬稱略）
五、〇〇宛李龍彪、陳紹昌、二

[illegible]、徐天宝、[illegible]、上田虎七、林正大、林太元、[illegible]國志、[illegible]進生、葉克己、張春[illegible]、呉添財、陳潤發、彭明祿、土德送、顏添旺、邱盛成、野口文盛、[illegible]財、河野嘉吉、張森財、朱金波、何[illegible]、林榮、[illegible]阿分、柯耀良、西宮川平雄、劉深福、許坤河、福山榮藏、山川保衛、黃龍[illegible]、呂紅英、陳德旺、周金[illegible]、中[illegible]、鄭吉、[illegible]冬生、李國治、陳通順、林金聲、黃德榮、陳興月、小松廷三郎、陳河猪、蔡萍、陳辛[illegible]、杜昆明、曾田英雄、劉家銘、藍成家、何沐淇、張南松、[illegible]、周清榮、李國均、張文秀、一、〇〇何文旺外六名
金貳拾貳圓也 斗六街溝子垻聯合保甲第一保
內譯（以下敬稱略）
一、〇〇宛張永彰、曾添賜、五〇宛曾合興、陳嘉地、劉守職、盛塔、林務、江盛、黃細、陳通、[illegible]莫一、陳鼻、陳選、陳保東、陳守爵、陳頂、王良生、何金水、陳元炎、[illegible]清山、林祥、蘇俊秀、黃錫碇、蔣來和、彭張、魏芋、林本、高出、[illegible]成、張善、張朝卿、張德、伍氏睞、徐永通、曾朝棟、黃朝榮、李貓、魏氏[illegible]蘭、蔣清茶、劉欣、陳銀江、曾阿元
金貳拾圓也 斗六街溝子垻聯合保甲第二保
內譯
四、〇〇廖段清、二、〇〇宛劉新塭、廖木、廖長英、一、〇〇宛劉用、陳啓明、劉再圓、曾鑑、廖出、廖生文、劉海口、廖入、廖英英、李清標
金拾壹圓也 斗六街溝子垻聯合保甲第三保
內譯
二、〇〇曾烏皮、一、〇〇宛曾獻、曾金城、曾元成、曾屘、林新丁、廖存、張登貴、王張、廖伍
金七拾圓也 斗六街溝子垻聯合保甲第四保
內譯
二〇、〇〇劉河、四、〇〇陳傳陣、二、〇〇宛陳本、彭金池、陳賀、郭啓富、陳鳳章、劉選、徐馭、一、五〇廖知高、一、〇〇宛鄧良、孫顯芳、孫顯星、廖反、一、五〇鄧珍、一、〇〇宛陳武昌、江天星、劉清德、陳白然、李什一、劉清、黃明、五〇宛張九月、辛進、林蕃、辛茂、辛章、林賓、黃清彈、黃萬得、郭朝國、郭朝瑞、廖石頭、劉木生、劉易
[illegible] 斗六街溝子垻聯合保甲第五保
內譯
一、〇〇宛鄧邦和、[illegible]、陳永順、沈氏、劉氏旗、林萬得、劉德安、[illegible]、五〇宛[illegible]、劉興才、劉寶、陳水興、劉才淮、劉清標、劉寶、劉旺、侯兩發、劉明、劉江、劉元、朱金長、陳文定、劉周、劉江、劉水、陳發順、陳[illegible]
金拾六圓也 斗六街溝子垻聯合保甲第六保
內譯
二、〇〇宛陳恭、[illegible]、陳九、[illegible]、一、〇〇宛[illegible]旺、劉光海、[illegible]、廖清己、[illegible]、福財、陳石頭、陳榜
金貳拾四圓也 斗六街溝子垻聯合保甲第七保
內譯
二、〇〇宛劉承統、李兩木、劉勞演、賴萬來、陳松泉、劉發、劉牛頭、張聰議、劉榜松、馬文忠、黃木火、朱清水
金拾貳圓也 斗六街溝子垻聯合保甲第八保
內譯
二、〇〇劉永、一、〇〇宛劉狗、劉榮、劉行、劉水[illegible]、劉籌、許錦松、吳銀傳、楊旭照、楊火鋼
金貳拾四圓也 斗六街溝子垻聯合保甲第九保
內譯
二、〇〇宛邱順正、曾玥理、曾木柱、楊前、楊傳明、劉守[illegible]、徐重興、楊朝相、楊朝添、廖文成、〇〇宛曾穩、楊朝[illegible]、莊文通、莊文金、莊落中
小計金千貳百貳拾貳圓也
累計 金六萬八百五十五圓九拾七錢也
訂正 第一七回報告中小林元太郎は小林直太郎の誤植
臺灣日日新報社

會葬御禮 牟田口義隆

會葬御禮 小野眞盛 親戚一同

日本が生んだ世界の歌姫 世界第二位 コロラチュウ・ソプラノ
關屋敏子一行
獨唱とオペラの夕
期日 八月十六日 十七日 二日間 午後六時開場
會場 公會堂
主催 臺灣映畫株式會社 大平町三ノ八 電話五三九二番

漫歲と舞踊くらべ日本一大公開
歡呼の嵐に浴びて初渡台の
新興爆笑團!!
暑さを知らぬ公會堂で破顏爆笑の一夕を過されよ 又一興
十二日は台北州主催にて出征軍人遺家族招待に付き一般のお客様は三時より
一般の御客様は 13 14 15の3日間
公會堂

# 果して王座何れへ
## 鐵の連霸か摘星の雪辱成るか
## 相良の歸還で張切る專賣

### A組庭球爭霸戰

天候に祟られて延期になつてゐた臺灣體協支部主催のA組庭球爭霸戰は既報の如く明十三日午前九時より鐵道、專賣、摘星、臺銀の四團體參加の下に新公園コートに於て行はれるが、今度試合方法も從來の所謂ぶつつぶし方法を改めて參加四團體のリーグ戰で點取り方法とし、今後も春は點取り、秋はぶつつぶしの方法で行はれる事に決定した由である

さて組合せは抽籤の結果まづ第一回戰に鐵道對摘星と云ふ優勝候補同士の顏合せとなつたが鐵道は井上、張、頼、李等の支部代表選手に先般の拳納試合で選手權を獲得した陳、千組を加へた無敵陣で連霸を狙つてゐるが如何んせんここ暫く付きものの前衞陣で陳、馬はあたりが元氣にやつてはゐるが一抹の不安はどうする事も出來ない、殊に前衞張如軒が公務の爲出場不能を傳へられて居り流石の無敵陣も此の處が動搖の形であるからここを狙つて昨年の雪辱を遂げ王座をものせんとするのが摘星である、馬、黄の大將組を始め張、呉、それに中商の大將で鳴らした池等强い顏ぶれを列べて鐵の牙城に迫るべく練習を積んでゐる由、前衞の鐵が先年とは一寸勝手の違ふ點取りに、まづ第一回戰に鐵道を摘星を以て向ふに廻しては餘程の苦戰は免れぬ所だらう、又專賣は相良の歸還で今年こそと張切つた專賣も今度は岩崎を返して又やや手薄の感であるが然し傳統の力は落ちず前記二團を相當脅かすに違ひない、臺銀は大倉を南部に返して、有馬、福田の元氣一杯な前衞を擁することであらう

すると云へど後衞陣は殆んど全試の形で大きな期待は持てないただ全選手が一つに固つての肉彈的挑戰が唯一の武器であらう、以上は専賣な想定で、勿論豫を明けて見なければ眞の強味はわからぬ爲もなく、各團體相互に激しい試合を展開するのは蓋し物凄い激戰を展開することであらう

# 頭拔けて强い東邦
## 島田商、海草中の攻守均衡力に期待
### 全國中等學校野球豫想

第二十五回全國中等野球大會は明十三日から八日間甲子園球場で擧行されるが全國廿二地區代表も過般來の激戰の末出揃つたので情勢を打診して見る、豫選出場數に於て日本スポーツ界最高を誇るこの大會が最大多數の觀客を吸收するいはれは何といつても技術より若き意氣と熱に燃え立つ鬪志の發露にある、勿論今年も斯る見地からこの大會を通觀せずばなるまい

代表の顏觸れも激烈なる新陳代謝の結果、前年とはがらりと一變してゐるが、只今年の特徴は優劣の度合が餘りに激しい代りにひどく見劣りするチームも又少くなつてゐる、と云ふことは霸權の行方は二、三のチームに殆んど確定化してゐるといふことと一、二回戰に於ける激戰の展開と云ふ結果を指すもので霸權圏内にあると見られるは直に東邦商を筆頭に島田商、海草中の三校に斷定出來る、東海大會の代表即ち本大會の覇者なりとは昨今の中學球界の情勢であるがそれにしても今年の

**東邦商** は頭拔けて强い、春の選拔大會で壓倒的に優勝したチームから久野、松本の兩投手が本年度

の選拔で一應はずれたが依然として投手力の脆弱とか、攻防力が不均衡とか一長一短あり、どの程度の驚異を示すかに止まつて制霸など餘程のブロックがない限り望み薄い、例年の平安中の如き轉んでもただでは起きぬ粘りを持つたチームがあれば豫想を覆へされることもないが、今年は斯る型のチームが殆んど皆無に等しいため戰果は殆外苦戰に實力に近い所謂合を辿るのではなからうか强ひて求むれば僅に技法に獨特の味を持つ投手高橋を擁す地元の關學中と前記した荒武者京阪商位であらうがそれにしても前者は打力に後者は出來不出來多くいささか頼り難い、例年に洩れず地理的に恵まれない山陰の米子中を始め東北、北海道滿洲、東海州等の代表校は今年も以上の諸校より多少見劣りし例年の戰績以上を出まい、何れにしても覇權は東邦商を繞つて變轉する

戰で拔けてゐるが全國團一の投手に從來に比べて見てもその堅固さは大きい、故に從來の全國團一の投手と比較しても相當と見るべき打力は依然健在であるとも低下せず到底現在の中等學校野球では防禦しきれまい、しかし投手王國臺灣新人も取り立てるべき球威はないが投手の第一要件たる正確な制球力を持ち強打力の擁護に何等の懸念を感じ得ない、先づ七分通りこの制覇は確定的といつて問違ひあるまい春の選拔大會でこの東邦商に最も肉薄したのは島田商であつた、安田、一宮の左右兩投手を擁し粘りの強さの防禦網を長所とするが、豫選に於ける一方的大勝を見ても最近このチームが如何に從來の缺陷とされた打力強化に成功したか推察し得よう勝負運に恵まれない通弊が除かれれば打倒東邦商の可能性を最も期待出來る

**海草中** も豫選で强敵とされた海南中を一方的に打破した戰況からして投手島の快腕か今年こそ全國制覇を狙つて來たのは何より强味で、若し島が甲子園で豫期に反せぬ威果を發揮するやうな氣がする、殊に攻守の不均衡も其の後是正されたと思はれる打力偏重陣の結果互に劣らないが何れは今後期待外の不調に陷るといふ惡鮮を豫想せねばこれ又島田商同樣打倒東邦商の有力チームである

この三校とは相當の間隔を置いて有望視されるチームは、大阪の京阪商、山陽の下關商、南北九州の熊本工、福岡工が擧げられるが香氣はせがたれぬ限り霸權への希望は到底不可能と附言して置きたい

**京阪商** は荒武者といふ感じで調子に乗れば行きうるさい存在だが落目になつた時は止るところなき弱味があり、九州の二チームは地理的關係上試合の運びが錬錬で多くは望まれさうもない

このグループでは下關商チームが高く買へる、即ち投手友浦を攻防の中心とする下關商は頭抜けた選手もいない代り攻防共に均整力を強味に昨年の同等程度のループ程度に東京の帝京商があつたが非合法的選手の參加に代表權を剝奪される不詳事件で出場禁止となつたのは惜まれる

之等に 次いで瀬戸中、仁川商、京都商、關學中、高松商、長野商、關東中、嘉義中等互格の力いでせう

### 秋季競馬日割
#### 九日の役員會で決定

各州競馬會理事及競馬事務關係者の協議會は去る九日台北市公會堂に於て開催、左の通り今年の秋季競馬日割及十五年度の春季競馬の日割を決定した

昭和十四年秋競馬日割

| | | | | | | |
|---|---|---|---|---|---|---|
| 臺北 | 九月二 | 三 | 四 | 八 | 九 | 一〇 |
| 新竹 | 九月二九 | 三〇 | 十月一 | 六 | 七 | 八 |
| 臺中 | 十月二七 | 二八 | 二九 | 十一月三 | 四 | 五 |
| 嘉義 | 十一月二五 | 二六 | 十二月一 | 二 | 三 | — |
| 臺南 | 十二月十六 | 十七 | 二三 | 二四 | 二五 | — |
| 高雄 | 一月五 | 六 | 七 | 十三 | 十四 | — |
| 屏東 | 一月二七 | 二八 | 二月一 | 三 | 四 | — |

▲十五年春季競馬日割

| | |
|---|---|
| 嘉義 | 二月下旬より三月上旬 |
| 高雄 | 三月中旬より下旬 |
| 屏東 | 四月上旬より中旬 |
| 臺南 | 四月下旬より五月上旬 |
| 臺中 | 五月中旬より六月上旬 |
| 新竹 | 六月中旬より七月上旬 |
| 臺北 | 七月中旬より八月上旬 |

本社主催　日本棋院
# 高段者對抗碁戰
第一次戰　西組一第一手合

二目出し込　五段　村島誼紀
先相先　四段　坂田榮男

いろはにほへとちりぬるをわかよたれそつ

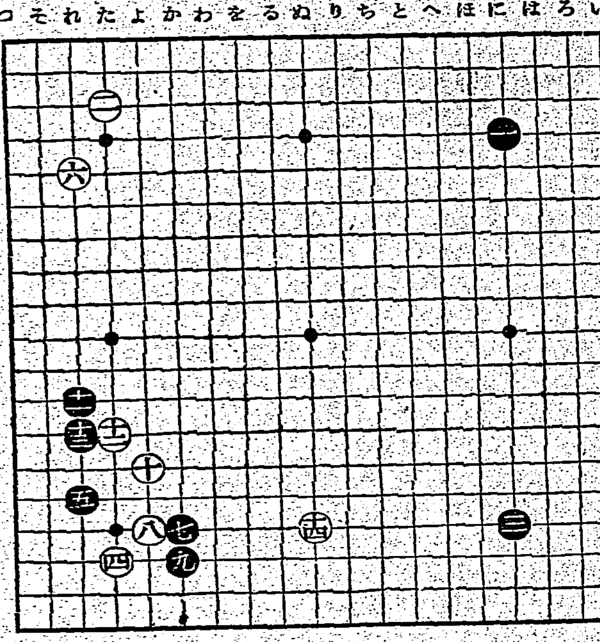

一二三四五六七八九十十一十二十三十四十五十六十七十八十九

【第二局の二】

○八より十六　3　●九から十七　2
○一〇より十四　1　●一一れ十二　2
○一三た十三　2　●一三れ十三　22
○一四ぬ十六　2

持時間各九時間　一分以内切捨
消費時間（白）一〇時一五分（黒）一〇時二〇分

## 左下隅に戰端を開く
### 通俗定石を避けた白の意中

評解　七段　加藤信

◇黒七の大ケイマカケは對して白は八とコスミツケる手段を採へたが、白八では他に「よノ十七」ナラブ手、或は「にノ四」方面に白の着手が在つて、シチャウが有利な場合には九にツケる手もあるしかし諸君に最も興味深いのは「たノ十五」にツケる手である、中にはこれしきア知らんなどといふ人も居るだらう、それ程これは通俗的手段なのであるたから諸君は白八の手で何故「たノ十五」にツケなかつたか、といふ疑問を懷かれるであらう

（解説）白八で「たノ十五」にツケる事は、大斜にカケられた場合眞先に考へる手である、白若しさう打つと參考圖（一）の定石を全面的見地から觀察すると黒は本譜一、三の位取がある關係上、比較的判り易い形勢である、この意味から白は「たノ十五」にツケる常套的手段を捨てて、八とコスミツケる手段を採つた譯で、この方が意味が深い

◇右の解說を云ひ換へると、白八で「たノ十五」にツケると參考圖（一）の如くなつて、比較的黒の判り易い形勢となるそれを白は嫌つて八と打つたのである

（解説）黒九では「よノ十五」にオサへる手もある、何れかと云へば、むしろ「よノ十五」にオサへる場合の方が多い、さう打つて參考圖（2）の定石となる、勿論黒は九のサガリと「よノ十五」にオサへる手とを保留して斯う打つても、先着の效力を維持し得る、とは云へこの場合黒九のサガリの效名を断定する事は困難である

◇黒五乃至十九となつた局面を解剖してみると、最初黒五と目外しに打ち、白四と低くかかつた時、黒九と一間にハサミカヘシ白八黒七となる定石に還元した事が判る、白十黒十一の交換は、先づ普通の運び……次の白十二黒十三の交換は

保留して只十四とハサんで打つたい、それは白十二の手は何時でも打てる意味が强いからである

（解説）白十四のハサミは、黒のヒラキを妨げて、七、九の二子を攻めてゐるのであるから、非常な好點である

◇白十四で「れノ十六」にコスミツケて隅を守る手もあるが白として堅實に過ぎる傾きがある假に白が「れノ十六」に打てば黒は無論十四の邊にヒラく、尤も黒が下邊に先頭する事になれば一路低く「ぬノ十七」を採るかも知れない

參考圖（一）

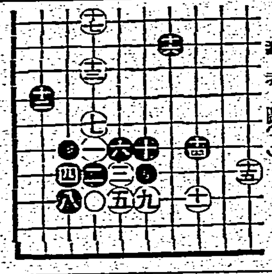

參考圖（2）

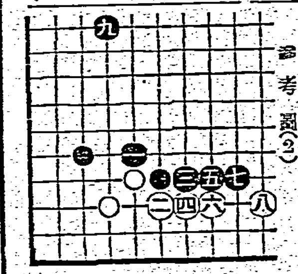

（續く）

# 劍道の話【四】
## 藤田倶治郎

### 第四、劍道修業の狙所

一、竹刀の當方

今日の劍道は互ひに防具を着けて竹刀を以て打合ふのが本體であります、故に最初の間は竹刀を相手の五體即ち定められた打點に當てるといふことにのみ專念を致すやうになります、即ち打つとか斬るとかの心持でなくして竹刀を當てるといふ丈の心持であります、從つて晴れの試合などでも相手よりも輕い竹刀を持つことが有利であると考へたり、又打つても打てなくても打つたやうな風をすると云ふやうになり勝ちであります、今日の劍道で一般に一番多い缺點として斥けられて居る引揚げ而も打てないのに如何にも打つたやうな姿勢をして敵前で引揚げるといふことの如き敵を切る心でなくして竹刀即ち竹の棒を當てると考へるから止まないのではありますまいか、劍道の眞の狙ひ所はそんな點に在るとは思はれませぬ之でも今日云はれて居る劍道には違ひないでせう、故に之を初級劍道とか低級劍道とでも云つたら可いでせう

二、眞刀の切味

だんく進んで來ると竹刀を眞刀と考へ相手を眞に打ち倒す境地に入るのであります、自然竹刀でも眞刀に近い重い物を要するやうになりますから假令相手を一撃にしても直に二の構へ、三の備へを忘れないのであります、さうなければ自分が敵から倒される恐れがあるからであります、一般の普通劍道修業者と著しく違ふ點が此處に在ると思ひます、先前の高段の劍客が此處に在るのであります、之は前の初級劍道から見れば一段進んだものでありまして劍道とも高級劍道とも云ふべきでありませう、大家の試合など斯くて居るとこの邊の消息を會得することが出來ます、しかし自ら實行し得るか如何かは別の問題であります

三、心劍の妙味

今日の劍道は竹刀を以て互ひに打ち合ふ稽古であります、劍の練磨であり業の鍛錬であります、劍と云ひ業と云ふも要するに心の表現でありますから結局心の鍛錬であります、唯見ては打たんとする心、其の間につれて迷ひの心恐怖の心懈怠の心また疑惑の心が湧いて來ます、是等は意思力に依つて適當に調節して行く練習であります、即ち自ら起り來る身内の情を道に導かれた意思力に依つて制御するのであります、云はば心劍を振つて身内の情を切斷す鍛錬であります、王陽明の所謂心中の賊を破る練磨であります、此處まで來れば劍道は劍道でも心劍道であります、此の境地に於ける劍道の修用は吾の平和なる社會生活、人間生活に於ても常に有ることと思ひます例へば察の設定、性慾の起り、愛慾の情、取越苦勞、飲食の希望迷信的迷ひ等すべて制御を要すべき自然の情は絶えず起り來ります之を心劍に依つて巧に處理することは劍道の修用と云へませんか宮公の歌に「思ひきる心の中の劍だにあらば浮き世の綱も切かは」といふのがありますが、劍道に依つて心中の劍を磨くことを努め之を社會生活に善用するといふ效能はないものでせうか、劍道修養として最も大切であると云ふ所以も此處に在るのではないでせうか

四、靈劍の境地

前の心劍は主として自己心中の賊即ち迷ひ心を斬切るのでありますが、今一歩進むと自己身外の何物かを動かす所の力を生ずるさう

### 蹴球代表決る
#### 日滿華競技會

大日本蹴球協會では九月新京で擧行される日滿華交驩競技の派遣代表につき竹腰銓衡委員長の手で銓衡中であつたが、目下合宿中の日本代表選手候補中より左の十七名を選抜、九日午後發表した

監督＝竹腰重丸（東大出）▲選手＝GK岡本稔一（京大出）津田幸男（慶應）FB右近安（東大出）大山政行（東大）手島浩（延禧專出）HB高島良哉（慶應）鄭西義（普成專）宋岡聖（早大）金容植（普成專出）笠原隆（慶應）FW金成玕（延禧專出）直木和（東大）川本泰三（早大）二ノ宮徳（慶應）小畑實（慶應）池端（早大）金吉俊（成專）

### 職業野球

▲九日（西宮球場）

名古屋　4-3　セ軍

| | | |
|---|---|---|
| セ | 030000001 | 3-4 |
| 名（先） | 200000001 | |

イ軍　3A-2　タ軍

| | | |
|---|---|---|
| イ | 000201000 | 3A-2 |
| タ（先） | 000000002 | |

南海　4A-0　阪急

| | | |
|---|---|---|
| 阪（先） | 000000000 | 4A-0 |
| 南 | 003100000 | |

### 地方近事

**潮州**

▲防護團結成　潮州郡下自動車業從業員を以て防護團を組織し八日午後三時より潮州公會堂にて之が結成式を擧行した即ち郡守代理大谷警察課長、岩井警部、關係郡補、高等特務、枋寮分室主任及び郡下雜貨商、朝倉街長等が臨席郡下自動車業者從業員多數出席先づ宮城遥拜君が代齊唱、同氏の發起人總代挨拶並に設立經過報告あつて二氏を議長に推選し一場の挨拶と規約の審議並協議の賛成で原案通り決定後同氏を團長に何海彰氏を副團長に指名して代理後郡守代理大谷警察課長の訓示次で朝倉街長の祝辭があつて閉式したが、尚引續き同場にて高雄州自動車協會潮州支會第八回に於ける昭和十二年度事業報告及決算報告總會を開催したが一同は異議なく原案通り可決に次いで會長の挨拶があつて六時盛大裡に閉會した、因みに表彰を受けた優良運轉手は次の通りである

三ケ年以上優良運轉手は蘇鶴全及林莊福の兩氏、ガソリン消費節約及優良運轉手は國保用、鄭詳那、徐進財の三氏

### 臺日漢詩壇

選者　魏清德

祝嘉義吟社十二週年紀念　路子珊

麗音鉢韻兩悠々。俊彦星羅十二週。詩詠春茶傳特產。題徵粉蝶集名流。宏開雅會青蓮宅。演唱吟箋東海樓。鼓吹文風多貢獻。共抒藻思頌皇猷。

遊屏東公園　謝桂林

近市園林景。名園景色幽。湊陰晴日靜。炎暑得風收。翁鳥林間樂。兒童樹下遊。忠魂碑聳立。長與護瀛洲。

於阿里山寄友　高文淵

阿里山中二月時。園花初放若霞披。只因騷客人千里。擧使無由寄一枝。

# 堀部安兵衛 (19)
## 一龍齋貞山演
## 矢島健三畫

**道場荒し（一）**

○「中山氏、お支度なさい」

安「イヤ〱是にて宜しい、某を打つに飜子が全力を用ゐるは愚でござる」

○「左樣か、然らばお相手仕る、ヤア」

と正眼に取つた、安兵衛はヌツと木劍を出して向ふを見たが、ヘヘアまだ物にならぬな、先づ此奴の腕にて大概青山の技倆も判る、さて〱此奴を相手にするのも大儀な事だ、と思ひながら彼方を見たり此方を見たり外ばかり見て居る、青山の門人大いに怒つて、エイ、ヤッと打込み來るを安兵衛パツと撥ね上げると門人は小手を打たれて

○「参つた」

安「参りましたかな、何うも御苦勞でござつた、してお名前は何んと仰せらるる」

○「拙者は宇田川三之丞と申します」

安「左樣でござるか、さア〱後は誰殿」

△「手前お相手をいたします」

安「お名前は」

△「澁谷平太郎と申します」

安「成程宇田川町から澁谷へ乘換たかな」

平「馬鹿にした奴だ、ヤヤア」

氣合がかかつた、踏込んだ安兵衛、ビシーツ、木劍を打つと得物を落して恐れ入つたと引退る。青山殿夫先刻から試合を見て居りましたが、此の安兵衛と云ふ人物は頗る劍道に達し居る、次第に依ると俺も敗れを取るかも知れぬ、油斷はならぬ。

青「中山氏、此上は自分がお相手をいたす」

安「それは千万忝けない、お手柔かにおあしらひ下さい」

安兵衛も今度は支度をいたした假にも一流の指南をする先生を向ふに廻して滑稽な事は出來ない。青山殿夫も十分に支度して木劍を取つて出る、暫らく兩人共位取りをして居つたが安兵衛は心の内に天下は益々泰平だな、此青山のやうな未熟な武藝にて人の師になるとはこれぞ天下泰平の表、打揚げる

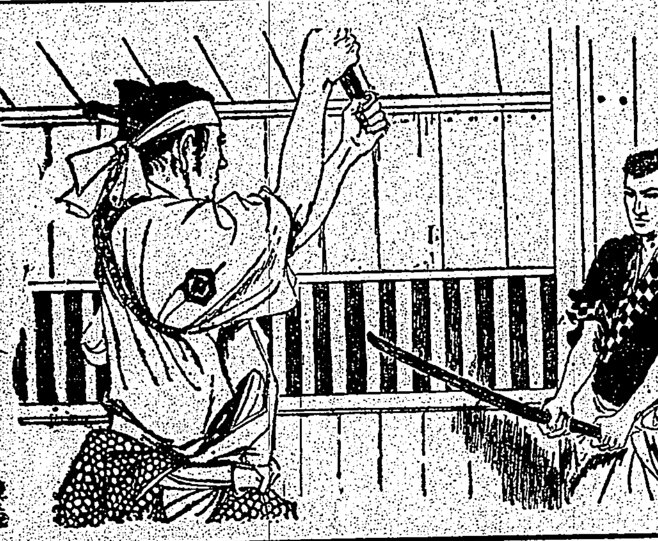

眼を困つたものだ……門人は先生の腹の中を知りませんから、

○「憎い事をいたしました、今暫くでしまふまずと彼先生が打拂ふものを、殘念な事をいたしました」

青「イヤ、然うでない、あの中山氏は實に立派な腕だ、油斷はならぬ恐れ入つたものだ」

翌日安兵衛が道場に参りまして安「昨日試合中途にして、用事を思ひ出し歸りました、今日改めて勝負を決します、先生に宜しう」

すると門人が、お盆の上へ金包みを持て出て、

○「折角のお越しでございますが昨夜より風邪に罹り打臥して居りまして今日はお相手をいたす事はなりません、就きましては甚だ是は些少ではございますが、何うぞ是にて一口召上つてお歸りを願ひたいものです」

安「ヘヘア、左樣でござるか、折角の御厚意、然らば之れは頂戴仕る」

ると云ふ不敵、元々俺は酒代を取るが目的、さんざん焦らして置いて金にしようと思ふ奴、ヤヤツ、氣合をかけてプル〱と木劍に波を打たせる、之は今打ちを入れると云ふところを見せたもの、青山は頻は打込み來るかと要心をする、處が安兵衛は打ちを入れません、エイと氣合をかけてジリ〱と進む、青山は段々下つて來る、額の如く汗を流してウーヽと呻吟つて居ります、安兵衛はモウ宜からうと思ひホロリ木劍を投出して

安「先生、拙者用を思ひ出しました、明日參つた此の勝負を決しませう、今日はこれにて御免を蒙ります」

羽織を着てさつさと出て行つて終ふ、後に青山は汗を拭ひホツと一息吐いて先づ宜かつた、モウ少しで俺は遣られるところだ、危ないそれにしても試合中途に用事を思ひ出すとは彼奴却々偉い奴だ、俺はモウ夢中になつて居たから何を思ふ餘裕もない、明日參ると云ふが明日は必ず俺が負ける

# 小松痔退膏

內痔核・痒痔・裂痔・痔出血・脱肛
痔瘻に良効あり
藥價　廿錢・五十錢・一圓・二圓・（藥店に有）

代理店　株式會社　玉置商店　東京・大阪

「惡くしない」のが結局癒すコツです↓
それには毎日のお手當が大切

▼痔はそんなにムヅカシイ病氣でなくよほどこぢらした場合は別として、普段の注意と家庭での保存療法で立派に治ります

但し、そこが素人の悲しさで、少し樂になると、すぐに全治したものと思つて手當を中止してしまふことです。折角治りかけた痔も又逆戻りとなつて、今度は段々慢性的になるから治り難いのです。

▼だから結局、惡くしない事をモツトーとして注意してゐれば治つてしまふものなのです。それにはやはり、定評ある小松の如き藥劑をお選びになるのが賢明でせう。

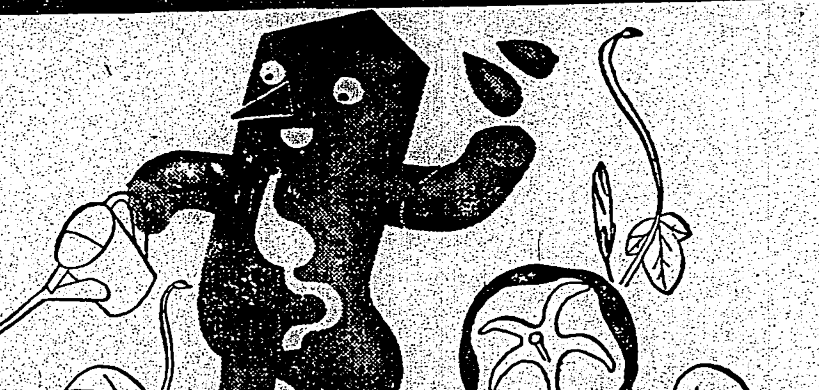

進呈
痔を治すには、痔の知識があれば間違ひがない。日本橋本町一丁目玉置商店へハガキで申込まれゝば治療の指導書を無代進呈する。

Z-D-16

興亞の生ぶ聲
育てよ日本！

母乳は無くとも
牛乳とロロンで

最も進んだ
牛乳添加料

# 育兒糖 ロロン

母乳代用 として牛乳は一番理想的ですが、母乳と比べますと、色々の榮養素が不足してゐます。ですから、牛乳だけで赤ちやんを育てますと、だんだん發育がおくれます。

それ故、牛乳を用ひる場合には必ず添加料を加へて母乳と同じ榮養價にする事が肝要です。

この目的 に從來色々の添加料が現用ひられてゐますが何れも缺點があります。

育兒糖ロロンは在來品の缺點に鑑みて、二種の含水炭素にアミノ酸ビタミンB、燐酸カルシウム等を配したものです。

牛乳にロ ロンを加へますと、榮養分を補ふと共に牛乳の消化吸收をもよくしますので、赤ちやんはまる〱と丈夫に發育します。また……

離乳 前後にも、牛乳とロロンを用ひますと、赤ちやんの發育が一層良くなります。

一圓五〇錢　二圓七〇錢
各地藥店、百貨店藥品部にあり

發賣元　武田長兵衛商店　大阪市東區道修町
製造元　大阪　武田榮養化學株式會社

武田發賣品

進呈「育兒の知識」無代送呈

39(1)469